OBISPADO DE CHILLÁN

NUESTRO CAMINO

Publicación interna de la Diócesis San Bartolomé de Chillán

IGLESIA Y CONSTITUCIÓN: LAS CLAVES DE LA PARTICIPACIÓN

Septiembre 2021 / Nº 508

Publicación interna de la Diócesis
San Bartolomé de Chillán

Representante Legal
Padre Sergio Pérez de Arce SS.CC
Obispo

Periodista
Carolina Marcos Chavarría

Colaboración
Margarita González

Producción
Departamento de Comunicaciones
Corresponsales

Contacto
Comunicaciones Obispado de Chillán. Libertad 640, Chillán.
Teléfono 42 2 206500
Casilla 117 Chillán
nuestrocamino@diocesischillan.cl
Los artículos publicados son de exclusiva responsabilidad de sus autores

Diseño y Diagramación
Guillermo Troncoso Norambuena

Foto Portada
Carolina Marcos Chavarría

SUMARIO

EDITORIAL 3
ASAMBLEA ECLESIAL 4
5
VIDA DIOCESANA 6
7
8
9
10
11
12
13
NOTICIAS PARROQUIALES 14
15
16
17
18
19
COMENTARIO BÍBLICO 20
21
22
IGLESIA EN CHILE 23
IGLESIA UNIVERSAL 24
REPORTAJE 25
26
EDUCACIÓN CATÓLICA 27
28
29
30
31
COLEGIOS 32
33
34
35
36
37
38
PARTICIPACIÓN SOCIAL 39

GRATITUD Y ORACIÓN EN SEPTIEMBRE

Sergio Pérez de Arce Arriagada
Obispo de Chillán

Nos hace bien en septiembre mirarnos como una patria que tiene una historia y un destino común. Y nos hace bien agradecer, porque es justo y necesario reconocer los dones de Dios y las realidades positivas que se van suscitando entre nosotros.

Agradecemos la casa común que habitamos, porque estamos llenos de paisajes diversos y hermosos, y de una tierra y un mar que nos alimenta y provee con frutos y recursos abundantes: "Señor, Dios nuestro, qué admirable es tu nombre en toda la tierra" (Salmo 8) Agradecemos la historia compartida, que está hecha de la entrega y el compromiso de tantos, muchos de ellos anónimos, que han ido forjando nuestras familias, comunidades e instituciones, y han ido edificando el bien común.

Agradecemos procesos sociales y políticos vividos en comunión, que nos han ido ayudando a enfrentar en diálogo problemáticas difíciles para encontrar soluciones.

Por supuesto que hay muchas carencias y dolores en el camino: injusticias, violencias, divisiones, etc. Muchas veces se ha roto la convivencia y se ha atropellado la dignidad de hermanos nuestros. Todavía falta mucho para ser auténticamente un país de hermanos. Junto a la gratitud, entonces, el compromiso de cambiar.

La gratitud no es lo mismo que un orgullo torpe y chauvinista. A veces el acento está puesto en compararse con los demás países, sobre todo vecinos, y situarnos desde un pedestal de superioridad. Es una torpeza, porque cada pueblo tiene sus riquezas y sus miserias: de las primeras tenemos que alegrarnos; frente a las segundas, más que creernos superiores, se debe despertar nuestra solidaridad.

Pero septiembre también nos hace mirar los desafíos que actualmente tenemos, que están marcados por una sociedad que ha cambiado vertiginosamente y cuya realidad está muy fragmentada. Un país plural, donde conviven diversidad de cosmovisiones y demandas, pero a menudo sin una brújula que conlleve a diálogos y acuerdos. Un país donde tienden a imponerse las visiones de quien grita más fuerte, acompañada a menudo por la pasividad e indiferencia de muchos.

"SEÑOR, DIOS NUESTRO, QUÉ ADMIRABLE ES TU NOMBRE EN TODA LA TIERRA" (SALMO 8)

En este marco, la opción no es otra que dialogar, dialogar y dialogar, escuchándose de verdad y construyendo acuerdos que velen por el bien común, fundado en el respeto a la dignidad de las personas. Acuerdos que deben forjarse mediante los cauces y la institucionalidad democrática que el país se ha dado. No hay otro camino, si se quiere construir sobre bases sólidas.

Oremos en septiembre para que en Chile se dialogue de verdad, y para que los diversos actores políticos: gobierno, parlamento, convención, autoridades locales, etc., actúen con responsabilidad y sentido de comunión. Y para que cada ciudadano también actúe con responsabilidad y espíritu ético en su vida diaria, porque no seremos un país mejor y más justo si cada uno de nosotros no contribuye con su propio compromiso de conversión.

A la Virgen del Carmen encomendamos la vida de nuestra patria.

461 PERSONAS FUERON PARTE DEL PROCESO DE ESCUCHA EN ÑUBLE

El proceso de escucha de la Asamblea Eclesial Latinoamericana y del Caribe acaba de finalizar en la Diócesis de Chillán con resultados más que positivos. Así lo evaluó la Comisión Diocesana, creada para este fin, e integrada por diez personas de distintas comunidades y comunas de Ñuble que trabajó en este inédito proceso a mando del vicario Luis Flores Quintana.

Desde la misma Comisión advierten que la necesidad de formarse nació apenas se reunieron y fue así como una de las primeras tareas fue buscar facilitadores para el proceso. Estos facilitadores tuvieron por tarea colaborar con los grupos, colegios, comunidades, movimientos apostólicos, entre otros. En total se formaron 137 facilitadores que se capacitaron en cuatro encuentros.

La Comisión también preparó material didáctico para facilitar el proceso. Se crearon tarjetones con los principales temas planteados por la Asamblea Eclesial, el material se subió al sitio de la Diócesis de Chillán para ser descargado y trabajado. Con el apoyo de Comunicaciones, se generó material audiovisual que estuvo durante todos estos meses a disposición de las personas.

El balance es positivo para la Comisión, puesto que las cifras avalan el camino recorrido. En la plataforma se inscribieron 171 personas de la Diócesis de Chillán para participar de manera activa en este proceso. Las encuestas personales alojadas en la plataforma de la Asamblea Eclesial fueron 28 y las grupales 56. En total, participaron 461 personas de esta zona.

Uno de los puntos más celebrados fue el tener un espacio para la reflexión en torno a los temas que hoy preocupan y ocupan a la Iglesia. Asegurar, por lo mismo, la participación de grupos de estructuras que no son eclesiales fue una de las metas de la Comisión. De esta manera, se logró llegar a mujeres católicas de la iglesia diocesana, los scouts de Ñuble, representantes de Juntas de Vecinos y un grupo de educadoras de párvulos. Estos grupos compartieron asimismo su mirada en torno al caminar de la iglesia.
Durante este tiempo, la Comisión llevó adelante un programa en Radio El Sembrador para informar sobre los pasos y dando a conocer la impresión de quienes estuvieron en el proceso como los jóvenes, los niños y las mujeres no solo en la iglesia sino también en la vida social. En el último programa se realizó un análisis en torno al trabajo de los facilitadores y su experiencia en este proceso de Escucha.

CHILLÁN DESPIDIÓ AL PADRE JOSÉ LUIS YSERN

Este lunes 16 de agosto se llevaron a cabo los funerales del sacerdote y psicólogo español José Luis Ysern, quien falleció a la edad de 86 años. Se sucedieron varias celebraciones de la Pascua del sacerdote, en donde las distintas instituciones y movimientos pudieron despedirlo. Entre ellas destacaron el Instituto Santa María, la Asociación de Universitarios Católicos, el Movimiento de Profesionales Católicos y la Universidad del Bío Bío.

La misa de despedida de este lunes fue presidida por el obispo de Chillán, padre Sergio Pérez de Arce; y por el obispo emérito y hermano de José Luis, Juan Luis Ysern de Arce. En su homilía, el obispo de Chillán indicó que "José Luis nos mostró de muchos modos el sentido social del evangelio y la vida cristiana. No solo realizando o promoviendo obras solidarias, sino también ayudando a pensar la sociedad y buscar los modos de construir un mundo más justo y humano. No fue un hacedor de grandes empresas o instituciones,

pero sí un hermano inquieto que nos recuerda que la fe sin obras es fe muerta. Y los pobres tuvieron rostros concretos en personas atropelladas en sus derechos humanos, en estudiantes necesitados de apoyo para estudiar, en personas afligidas que encontraron en él una palabra de aliento y una luz para levantarse".

"La vida de José Luis nos deja una tarea y un desafío a nosotros. Dios ha sembrado su Palabra en nosotros a través de José Luis y la sigue esparciendo a través de tantas personas y de diversos modos. Sabemos la situación de crisis que vive la iglesia y los enormes cambios culturales que hemos vivido en las últimas décadas, pero Dios nos sigue dirigiendo su Palabra y el anuncio del evangelio como servicio al mundo, sigue siendo un desafío y una necesidad. No podemos mirar para el lado y creer que este desafío no nos implica. Por eso, junto con confiar a nuestro hermano a la bondad del Señor, renovémonos en nuestra fe y servicio. Un buen amigo y testigo de Jesús nos ha indicado un camino", indicó.

Por parte de la familia, habló Sergio Zarzar, quien dijo emocionado que "José Luis fue nuestro hermano por adopción. Compartimos tantas alegrías, momentos inolvidables y otros superables. Este dolor es de muchos, de su hermano Juan Luis, de su hermana Pilar y toda su familia en España. De los integrantes de la Diócesis de Chillán, de los no creyentes, de sus alumnos y de todos quienes lo conocieron", precisó recordando que el sacerdote llegó a su casa invitado por sus padres para estar acompañado tras llegar de Europa.

Yesica Aguilera, del Movimiento de Profesionales Católicos, dijo que "José Luis fue nuestro amigo, hermano y querido curi. A lo largo de todos estos años fue marcando a fuego una forma de hacer iglesia en cada uno de nosotros. Nos reveló una iglesia en que seguir a Jesús era el motor de todas sus acciones. Siempre nos decía que no nos alejáramos el evangelio para no perder el norte; nos enseñó que evangelizar era anunciar con gestos y palabras la liberación del hombre y la mujer. Nos enseñó que Jesús vive en cada rostro y que sufres en aquel que ha perdido la esperanza, en el marginado y excluido y en todo aquel que experimenta de alguna forma el dolor y la soledad. Esa era su misión cristiana de acoger e incluir, dos verbos que conjugaba muy bien José Luis".

Por último, un emocionado Juan Luis Ysern se dirigió a la asamblea para recordar la figura de su hermano. "Siempre dijo que era necesario conseguir la libertad de los hijos de Dios; San Pablo nos dice que para esto vino el Señor, para hacer que consigamos la libertad de los hijos de Dios, para ser libres. Esto José Luis

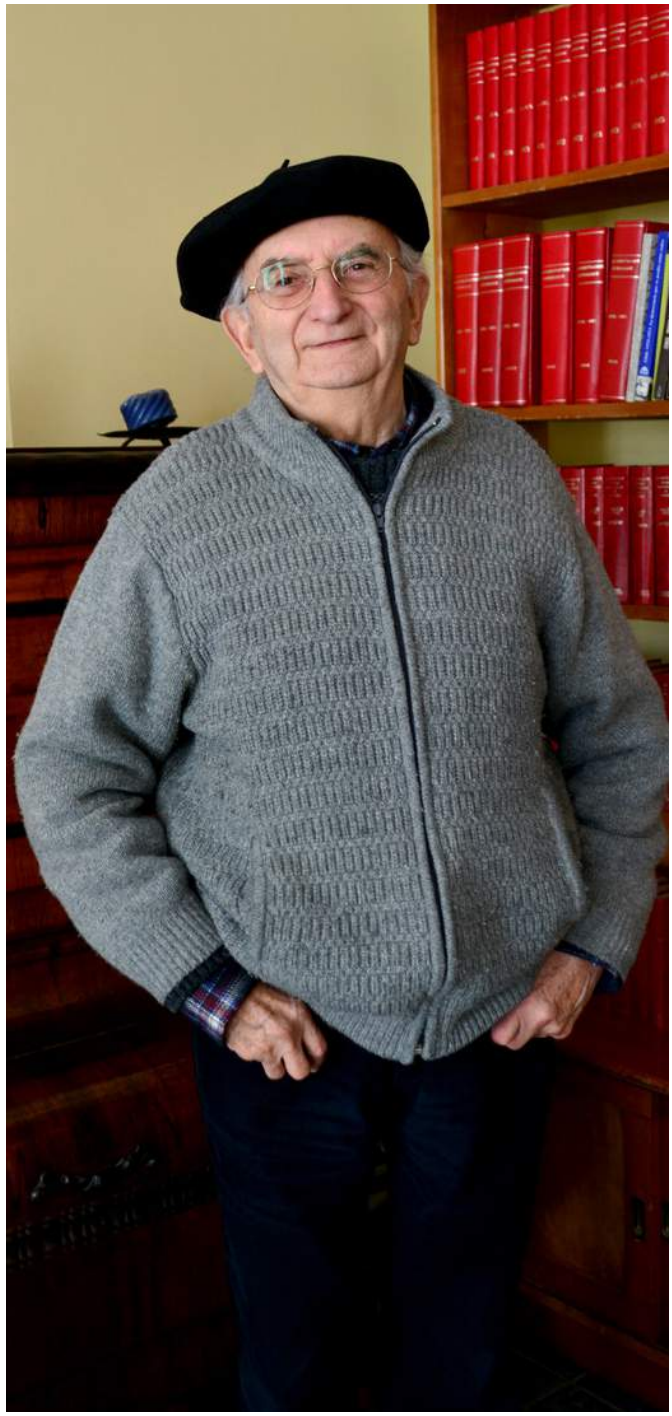

permanentemente lo recordaba. Quería que fuéramos libres para amar. La libertad es para saberse entregar los unos a los otros como hermanos, querernos de verdad y actuar con la libertad. Querer al padre porque Dios es amor y nos ha hecho a su imagen y semejanza".

Tras la misa en la Catedral, José Luis Ysern de Arce fue trasladado hasta el Cementerio Municipal en donde fue despedido por la Agrupación de Presos Políticos de Chillán. Sus restos descansan en el Mausoleo de las Religiosas de la Congregación de Jesús.

VICARÍA PASTORAL SOCIAL DESARROLLÓ CONVERSATORIO "ENCUESTA CASEN Y SOLIDARIDAD"

En el marco del Mes de la Solidaridad, la Vicaría Pastoral Social de la Diócesis San Bartolomé desarrolló el foro panel: "Encuesta Casen y Solidaridad" con dos panelistas invitados. Se trató del académico de la Universidad del Bío Bío, Bernardo Vásquez; y el jefe social del Hogar de Cristo, Héctor Higuera. La actividad fue moderada por Guillermo Stevens, quien comenzó argumentando que "la idea fue explicar qué es la Encuesta Casen y sus implicancias en este mes de la solidaridad que nos recuerda la figura del Padre Alberto Hurtado", precisó.

Bernardo Vásquez indico respecto de esta encuesta que "la Casen es una encuesta que pretende caracterizar socioeconómicamente a la población, esta se aplica a nivel nacional y está realizada por el Ministerio de Desarrollo Social. Este levantamiento de información pretende conocer periódicamente la situación de los hogares y en especial de aquellos en situación de pobreza para tener antecedentes del comportamiento y evolución de la salud, el ingreso la educación, porque la pobreza no es solo tener un ingreso bajo, sino que es mucho más que eso", explicó.

La meta, según el académico, es que el Estado pueda intervenir a través de la evaluación de este impacto y desarrollar nuevas políticas sociales. "La desigualdad es uno de los temas graves que tenemos en Chile y que nos tiene que llamar a la reflexión constantemente, porque nunca baja, es más, crece. Esto es lo que genera la sensación de desamparo de la población. El estallido social de octubre no fue casualidad", precisó.

La obra del Padre Hurtado

Por su parte, Héctor Higuera explicó los alcances del trabajo del Hogar de Cristo. "Fue fundado por Alberto Hurtado, quien tenía una forma de inspirar a otros. Él fue muy visionario en 1944, cuando funda el Hogar de Cristo. En la década de los sesenta se estableció en Hogar de Cristo en Chillán y en aquella época la pobreza era distinta. En ese minuto el objetivo era brindar pan, techo y abrigo a los excluidos".

"El Padre Hurtado antes de morir escribió una carta, un testamento social, y eso fue la base que hoy en día caracterizan la misión del Hogar de Cristo. Hay un legado en base a esa carta antes de partir al encuentro con el Padre y marca la forma en que nosotros trabajamos. Alberto Hurtado fue sensible, se movilizó y se indignó con la pobreza y la injusticia", argumentó.

El conversatorio completo puede ser revivido en el canal YouTube Diócesis de Chillán.

COMUNAS DE ÑUBLE ALZARON UNA PLEGARIA POR SALUD DE CARLOS CHANDÍA

Este miércoles 11 de agosto, los alcaldes de los distintos municipios de Ñuble y la Diócesis de Chillán llevaron a cabo una eucaristía para pedir por la pronta recuperación del edil de Coihueco, Carlos Chandía Alarcón, tras el accidente sufrido el 15 de julio pasado y que lo mantiene en la Mutual de Seguridad de Santiago.

A la cita asistieron distintos alcaldes, seremis, parte de la familia del edil y el gobernador de Ñuble, quienes se unieron por la salud del ex árbitro FIFA. La celebración fue encabezada por el párroco de El Sagrario y vicario pastoral, Luis Flores Quintana, quien al finalizar la celebración destacó la unión de quienes participaron en la eucaristía. "La actividad fue un gesto de unidad, amistad, algo que necesitamos en nuestra región. El Papa Francisco habla de la buena política y de la amistad cívica y esto se vivió aquí con todos los alcaldes de todas las corrientes, las autoridades. Todos unidos por alguien que queremos, por alguien que tiene su historia y que ha ejercido un liderazgo dentro de su ámbito de acción. Esperamos su pronta recuperación a través de este testimonio de unidad que puede cimentar otras iniciativas", indicó.

El alcalde de Chillán, Camilo Benavente, señaló que "lo importante es que estamos todos unidos en esto, con optimismo, en una actividad emotiva y fraterna con esta convicción. Si seguimos pensando en Carlos en cada momento esperamos que esto tenga un vuelco y podamos tenerlo de regreso pronto. Carlos es un hombre que ha demostrado entereza y ha sabido sobrellevar momentos difíciles". El gobernador Oscar Crisóstomo dijo que "este era un minuto adecuado para hacer un alto, juntarnos todos, enviar buena energía y orar por su recuperación. También quisimos acompañar a su familia, estuvimos con su hijo Gonzalo y vinimos a expresar nuestra solidaridad y fuerza", expresó.

Gonzalo Chandía, uno de los hijos del alcalde, precisó que "para mí personalmente fue un agrado que se reuniera tanta gente para darle fuerza a la distancia a mi viejo. Esto nos da más fuerza para estar con él, tenemos la certeza de que día a día ganamos en su recuperación. Los informes los está entregando la Mutual, su estado va mejorando, pero aún estamos enfrentados a un futuro incierto. A la gente le pedimos que siga orando por él", pidió.

ESCUELA DE MINISTROS LAICOS RETOMÓ FORMACIÓN PRESENCIAL

De manera simultánea en los 4 decanatos de la Diócesis de Chillán, la Escuela de Ministros Laicos comenzó este mes a liderar el retorno a las actividades presenciales. En San Carlos (Decanato Norte), Chillán (Decanato Chillán), Quirihue (Decanato Costa) y San Ignacio (Decanato Sur) se entregaron en encuentros presenciales las fichas de trabajo sobre la Palabra de Dios como alimento para los discípulos misioneros.

Cada uno de los encuentros tuvo el mismo esquema, momento de oración, acogida y contención, tras más de un año y medio sin la posibilidad de reunión. Los encargados de conducir fueron los responsables del lugar, un miembro del equipo diocesano y un profesional psicólogo.

"La actividad de este fin de semana tuvo como principal objeto el reencuentro tras todo este tiempo. Se realizó de manera simultánea en los cuatro decanatos de la Diócesis. Además de vivir un momento de contención, se oró y se presentaron las fichas bíblicas que se van a estar trabajando durante este tiempo", precisaron desde la Vicaría Pastoral encargada de esta maratónica jornada.

"La asistencia superó nuestras expectativas, estuvieron los decanos acompañando esta primera instancia y continuaremos con esta formación. El próximo mes entregaremos el contenido de liturgia en este proceso que tiene como misión terminar discerniendo respecto de las tareas que asumirán los ministros laicos dentro de la Diócesis", añadieron.

DÍA DE SAN ALBERTO: "DEBEMOS DESARROLLAR MÁS EL SENTIDO DE LA SOLIDARIDAD"

Con la presencia de representantes de varias instituciones altruistas de la ciudad, en la Catedral de Chillán se desarrolló la misa del Día Nacional de la Solidaridad, celebración que estuvo encabezada por el obispo de Chillán, padre Sergio Pérez de Arce, acompañado por el vicario de la Pastoral Social y diácono, Guillermo Stevens. La actividad se enmarcó dentro de este 18 de agosto, día de San Alberto Hurtado, cuando Chile recuerda los 69 años de su fallecimiento.

En su homilía, el obispo de Chillán reflexionó en torno a la noticia de los 47 inmigrantes fallecidos por inanición frente a las costas de Pedro Barba en Canarias. "¿Cómo pueden seguir muriendo hermanos nuestros en una situación tan angustiosa?... ¿De qué le sirve a este mundo tanto progreso material si sigue muriendo hermanos de hambre? Esa es la contradicción de nuestro mundo, que por un lado es opulento, desarrollado, lleno de avances, pero por otro lado con estos signos y extensión de la pobreza, de la injusticia, del abandono. Esto no nos tiene que dejar de impresionar esto. La realidad del otro nos debe llamar a la solidaridad, no en un sentido de lástima, sino que, de empatía, de darse cuenta de que ese que está ahí en el camino, es mi hermano y no merece vivir así. No podemos quedar indiferentes", indicó.

Asimismo, el obispo recordó a quienes que dan la vida cada día por el otro, agradeciendo a los profesionales de la salud que han enfrentado durante más de un año la pandemia. "En este contexto han fallecido hermanos nuestros dando la vida en este escenario tan complejo. Debemos recordar que la solidaridad no son solo actos esporádicos. Es una manera de pensar y de vivir, de pensar la comunidad buscando el bien común, buscando estructuras y modos de relacionarnos más fraternas y solidarias", dijo.

El padre Sergio tuvo palabras también para la amistad cívica que supone la elaboración de una nueva constitución. "A veces se pretende acallar al que piensa distinto y esto no ayuda a los procesos sociales, por lo que invitamos al diálogo, a la cultura del encuentro que necesitamos para construir un país más justo la política es una expresión de solidaridad, de caridad, por eso se tiene que hacer bien, con altos estándares éticos y de amistad social", señaló.

Por último, precisó que "la solidaridad debe ir más allá de nuestras fronteras. Por eso nombramos la situación de Haití con su crisis y terremoto, nos preocupa la situación de Afganistán, nos preocupa Venezuela, tantos hermanos nuestros y decimos que una manera concreta de solidarizar, por ejemplo, con los hermanos haitianos, es pedir a las autoridades que faciliten la regularización de su situación migratoria en este país. Sabemos que se han tomado algunas iniciativas, pero hay muchos haitianos en Chile y en situación irregular porque han sido forzados por la crisis y las autoridades en este sentido pueden hacer algo porque ellos están sufriendo una tragedia. Nosotros tenemos que tener una mirada positiva respecto del inmigrante, vienen arrancando de alguna situación, no vienen de turistas. Queremos pedir que todos ayuden a los migrantes a lograr una vida más digna, tratándolos bien. Animamos a los católicos a desarrollar más el sentido de la solidaridad".

VICARÍA PASTORAL JUVENIL CELEBRÓ EL MES DE LA JUVENTUD

Durante agosto la Vicaría de Pastoral Juvenil, centró sus recursos en celebrar el mes de la juventud esto por medio de diversas actividades que congregaron tanto a jóvenes como a adultos que acompañan a diferentes comunidades. Es así como se desarrollaron las siguientes actividades: se dio inicio con una Oración Cantada por el mes de la juventud que se realizó desde la parroquia de Pinto, en la cual la Hermana Katherine Zagal guio el momento de reflexión siendo transmitido por las redes sociales de la diócesis. Se dio el cierre al Ciclo de Talleres, los que comenzaron en julio y que estaban enfocados a desarrollo personal, de la mano de psicólogos profesionales, abordando temáticas como salud mental, liderazgo con empatía y habilidades sociales, todas estas iniciativas transmitidas por redes sociales. También por redes sociales se lanzó material para conmemorar el primer aniversario de la Vicaría de Pastoral Juvenil, mostrando algunas actividades icónicas de la vicaría y el saludo de nuestro obispo P. Sergio Pérez de Arce y del ex secretario de la Pastoral Juvenil, Mauricio Águila. Y para finalizar este mes

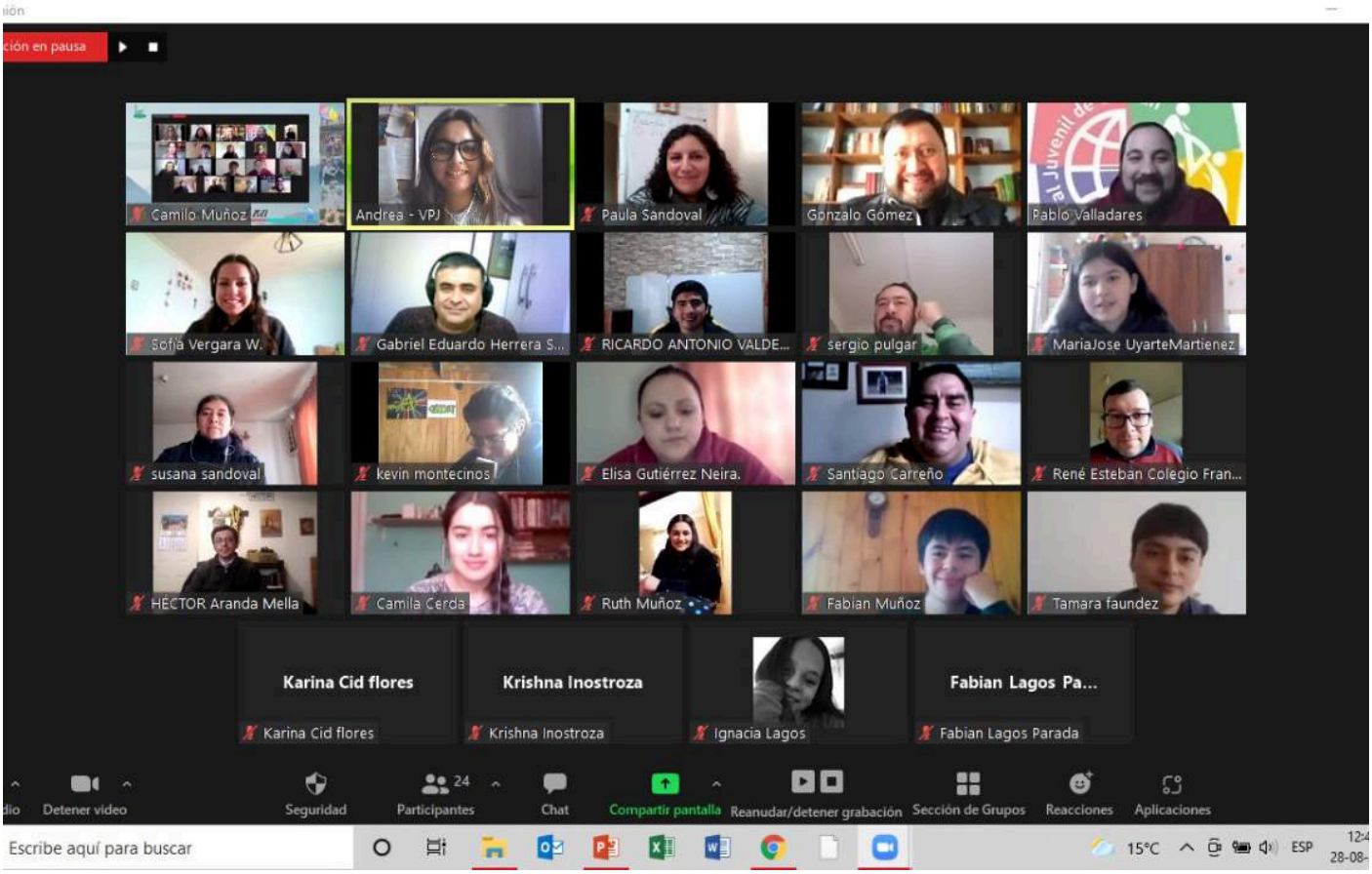

se realizó la 5° versión de la Asamblea Juvenil Diocesana, bajo el lema "Jóvenes y transformación social", la que tuvo una excelente recepción de parte de las personas que asistieron.

La Vicaría de Pastoral Juvenil agradece a cada persona que se participó de alguna u o forma de las actividades que se realizaron para celebrar a los jóvenes en su mes y les invitan a estar pendientes de las iniciativas que quedan para este segundo semestre.

Asamblea Juvenil

El sábado 28 de agosto, la Vicaría de Pastoral Juvenil en conjunto con la Vicaría para la Educación desarrollaron la quinta versión de la Asamblea Juvenil Diocesana la cual se desarrolló bajo el lema "Jóvenes y transformación social". En dicha iniciativa se contó con la presencia del obispo padre Sergio Perez de Arce quien entregó un mensaje a los asistentes a la jornada en el inicio de esta. En el primer momento de la jornada, el expositor habló acerca de la realidad actual de la juventud hasta transitar a lo que estamos llamados a hacer y ser como cristianos. En una segunda parte, se presentaron los testimonios de 3 jóvenes quienes han innovado en sus diferentes áreas de trabajo, siendo parte fundamental del cambio, finalmente, se terminó la jornada con la realización de un compromiso realizado por los asistentes, donde mostraron sus intenciones para cambiar o potenciar su rol como jóvenes dentro de la sociedad.

Ambas vicarías agradecen enormemente la participación y los aportes de los asistentes a esta actividad, tanto de los jóvenes como de los adultos acompañantes que estuvieron en el encuentro.

Radio VPJ

"Semilla Joven" es el programa radial de la Vicaría de que se ha desarrollado al alero de la radio el sembrador desde hace ya 6 temporadas. En este sentido, la Pastoral Juvenil busca integrar una nueva lógica al programa, dándole mayor cabida a la juventud de la diócesis, por eso invitan a todos los jóvenes que desarrollen alguna iniciativa o proyecto, que participen de algún movimiento o comunidad, que escriban al correo pastoraljuvenil@diocesisdechillan.cl para que de esta forma puedan ser partícipes del programa radial y cuenten su experiencia motivando a otros jóvenes a participar. Les esperamos.

Semilla Joven, el podcast

Cómo una forma de llegar a más jóvenes, la Pastoral Juvenil ha decidido subir los audios del programa radial "Semilla Joven" de radio el sembrador, a la plataforma de Spotify. En esta oportunidad los audios estarán en bruto, es decir, sin editar. Podrán escuchar los silencios, los desaciertos, los destiempos e inclusive algunas tallas que no salen al aire que suceden al grabar cada programa. Esta iniciativa la encuentran en Spotify y se irán subiendo capítulos cada quince días, de igual forma que la transmisión del programa radial, sólo deben buscar "Semilla Joven", ¡que lo disfruten!

QUILLÓN TIENE MOTIVOS PARA LA ALEGRÍA

Cada 18 de agosto junto con recordar a San Alberto Hurtado, el equipo de acción fraterna de nuestra parroquia celebra un nuevo aniversario y este año no fue la excepción. Dentro de las actividades realizadas compartieron una tarde fraterna las socias y socios quienes hacía más de un año que en algunos casos no se veían lo que fue un motivo de gran alegría este reencuentro; posteriormente participaron de la Santa Misa junto a la comunidad donde oraron por los más necesitados, por quienes carecen de apoyo espiritual, por quienes aún no han encontrado a Cristo en sus vidas, por los que sufren agobios, vulneraciones e injusticias.

Motivo de alegría

Sólo faltaban dos de nuestras comunidades rurales que no se habían reunido presencialmente para vivir la Eucaristía en sus capillas y este mes pudimos celebrar junto a las comunidades de las Capillas Santa María del sector Perales y San Alberto Hurtado en Liucura Bajo, motivo de bendición para sus comunidades quienes llegaron a compartir la palabra de Dios junto a nuestro párroco Pbro. Cristian Muñoz Jiménez; nuestros agradecimientos a sus coordinadores quienes hicieron de esta instancia una ocasión de regocijo para Honor y Gloria de Nuestro Señor.

Aniversario matrimonial

En tiempo de pandemia hemos debido lamentar el no estar en contacto como quisiéramos con nuestros seres amados, también hemos visto partir a muchos de los nuestros; pero también tenemos momentos para celebrar y bendecir, como ocurrió el día 26 de agosto donde nuestros hermanos en la fe y participantes activos de las misas online o presencial celebraron 35 años de matrimonio, la pareja formada por Mirzha Bustos y Jorge Monsalves, recibieron la bendición de parte de nuestro párroco acompañado por sus hijas, nietas y feligreses que compartieron ese momento. Deseamos a Mirzha y Jorge abundantes bendiciones y que su unión sea motivo de alegría y por muchos años más con la gracia de Dios.

Cuidado del medioambiente

Este mes queremos destacar una acción de solidaridad hacía su comunidad y cuidado del medio ambiente, se trata del grupo de catequesis de la capilla Nuestra Señora del Carmen del sector de Coyanco, quienes junto a su catequista Tía Paola se organizaron y salieron a recoger la basura que estaba tirada en el sector donde ellos viven y deben transitar a diario, destacamos el ejemplo y la iniciativa entre todos podemos cuidar la casa común de todos. ¡Felicidades!!! (Lily Valenzuela V. Área de Comunicaciones).

PARROQUIA SAN BERNARDO DE CHILLÁN VIEJO

La Comunidad de la Parroquia San Bernardo de Chillán Viejo celebró el aniversario sacerdotal 61 del padre Ramón Seco Pérez, quien un 28 de agosto 1960 en la Ciudad de Santiago de Compostela fue ordenado Presbítero para nuestra iglesia y sacerdote para siempre.

A lo largo de su labor pastoral estando en Chile, ha asumido distintas parroquias tales como San Fabián y Zemita, Cachapoal, Sagrada Familia, Chillán Viejo. En esta última se mantuvo por 28 años dando énfasis a la catequesis familiar, cursillo de cristiandad y desempeñándose como asesor espiritual del movimiento de Eje. Actualmente es párroco de la parroquia de Colliguay. En la eucaristía fue acompañado por nuestro pastor diocesano y el padre Patricio Fuentes Benavides junto a la comunidad parroquial.

LA COMUNIDAD MERCEDARIA DE CHILLÁN, CELEBRÓ LOS 803 AÑOS DE LA ORDEN

La Orden de la Merced surgió bajo la inspiración de La Virgen María, con el fin de lograr redimir a los católicos cautivos en manos de musulmanes, siendo fundada en Barcelona el 10 de agosto del año 1218 por San Pedro de Nolasco. Además de los tres votos tradicionales que cumplían las órdenes -de pobreza, obediencia y castidad-, ellos añadían un cuarto que los llevaba a luchar por la liberación de los más débiles en la fe, aun sacrificando su vida en el intento.

Es inseparable, en la vida de San Pedro Nolasco, la profunda experiencia de Dios y su entrañable amor a María: De esa conjunción nace la Orden de la Merced para la redención de los cautivos. La palabra merced era sinónimo, para los medievales, de misericordia, la misericordia especial de redimir al cautivo, gesto gratuito lleno de compasión hacia los privados de libertad en las mazmorras sarracenas.

Este término superaba el sentido estrictamente «piadoso». El fundador, profundamente devoto de María, ha tenido un momento trascendental de inspiración divina que lo impulsó a fundar la orden. Nolasco responde poniendo bajo la protección de María la obra por él iniciada, presentándola, así como maternal misericordia, a la vez que como rostro liberador de Dios-Amor.

Actualmente la Orden de la Merced está presente en 4 continentes y 22 naciones: América, África, Asia y Europa. Sus principales campos de misión son: pastoral penitenciaria, casa hogar, colegios, parroquias, casas de exiliados e inmigrantes, la liberación de cristianos, etc. Los Padres Mercedarios llegan a América en el año 1493, a Chile en 1535. La Provincia Mercedaria de Chile nace el año 1549 en 1580 se erige el primer Convento de la Merced en Chillán y la parroquia en 1927.

Orar por los mayores

En las diferentes comunidades y sede parroquial, acogiendo el llamado del Papa Francisco se celebró el domingo 25 de julio la Jornada Mundial de los Abuelos y Adultos Mayores bajo el lema "Yo estoy contigo todos los días".

El llamado del Papa llega en momentos en que los adultos mayores han resentido los efectos de la pandemia debido a la soledad y al aislamiento celebramos el Día de los Abuelos y Personas Mayores, una fiesta instaurada por el Papa Francisco para valorar, recordar e integrarlos, precisamente en la víspera de Santa Ana y San Joaquín, los abuelos de Jesús.

En la Sede Parroquial la celebración fue presidida por el Padre Cristián Contreras Molina, Obispo Emérito O.M. Antes de finalizar esta hermosa Celebración, el Padre invitó a que se acercaran y bendijo a todos en especial a los Adultos Mayores.

La invitación es para los fieles a seguir participando de la Santa Eucaristía, en las diferentes comunidades y sede parroquial, las cuales han ido retornando poco a poco a la normalidad, necesariamente lo debemos hacer con gran cuidado y prudencia, favoreciendo la vida de quienes podrían ser más vulnerable a la pandemia. (Alejandro Oyarzún Rodríguez).

PARROQUIA SAN MIGUEL DE YUNGAY: "SOY LO QUE DOY"

Agosto fue un mes en que la Parroquia San Miguel de Yungay se vio colmada de bendiciones, ya que pudo abrir sus puertas a mayor número de fieles y realizar múltiples ceremonias y oficios religiosos con la participación de hermanos que habían dejado de estar por las restricciones producidas raíz de la pandemia:

-Adoración al Santísimo expuesto en el altar todos los miércoles desde las 10 hasta las 19 horas, custodiado por hermanos de los diferentes grupos parroquiales, con celebración de eucaristía al medio día y al término de la vigilia.

- Misa por los enfermos los días viernes a las 12 horas, donde los asistentes que lo deseaban recibieron el sacramento de la unción de los enfermos.

- Reunión de coordinadores de capillas rurales, para coordinar visitas del padre y retomar la realización de misas de manera regular en cada una de ellas. Fue una hermosa reunión de trabajo, oración y camaradería, con la alegría y la esperanza puesta en que Dios les da la oportunidad de continuar siendo sus servidores, desde sus capillas esparcidas por todos los caminos y sectores de la comuna, dando fe al viajero que ahí está la presencia del Padre y a su alrededor viven personas que le aman.

-Fiesta de San Alberto Hurtado, celebrada con alegría por el gran regalo a la patria y la Iglesia chilena que recibimos de Dios, la vida y legado que nos dejó el padre de los pobres, San Alberto Hurtado. Como una forma de mantener vivo su mensaje y considerando las dificultades económicas por las que atraviesan muchos hogares, se consideró que era mejor no hacer campaña para reunir útiles de aseo y alimentos como en años anteriores, sino que se realizó la campaña de la astilla, las que se destinarán para la calefacción de los ancianos del Hogar Nuestra Señora de la Merced.

Primeras comuniones

Para permitir la presencia de las familias que los acompañen en este momento tan significativo para ellos se organizaron cuatro grupos, al primero le correspondió recibirla el 14 y el segundo el 21 de agosto, los dos grupos restantes la recibirán el 04 y el 11 de septiembre respectivamente. Bendiciones para ellos que decidieron ser "amigos de Dios" y formar parte activa de su iglesia a través la comunión, a sus familias que con dedicación se prepararon para acompañar en la formación de sus hijos, a las abnegadas catequistas que con tanto esmero se preocuparon de guiarlos por el camino de la fe en Dios y no han descuidado detalle para que las ceremonias tengan un especial significado para sus vidas y al padre Boanerges Correa, que no escatimó esfuerzo para lograr que estos niños reciban a Cristo vivo en su vida y en su corazón.

Finalización del mes de la solidaridad

En la eucaristía del medio día se dio por finalizado el mes de la solidaridad, con la presencia de autoridades, Carabineros, Bomberos, directores de colegios y el templo a su máxima capacidad permitida de fieles. La prédica del padre Boanerges fue clara, termina el mes de la solidaridad instituida en Chile en memoria del padre Alberto Hurtado, pero la virtud solidaria debe permanecer siempre en nuestra vida, es nuestro deber tomar conciencia de las necesidades ajenas y tener la voluntad de ayudar a cubrirlas. "Soy lo que doy", fue el lema que nos acompañó durante este mes y que debe ser un llamado a la conciencia del pueblo cristiano.

Por último, nuestra iglesia se recocijó al celebrar el 9 de julio el cumpleaños de quien fuera párroco, padre Manuel Mosquera. Se realizó una misa por Meet que fue concelebrada por el padre Boanerges Correa, con la participación a distancia de un importante número de personas que quisieron sumarse a esta celebración en que nuestro ex párroco cumplió 90 años, ocasión en que se le envió un presente y recibió numerosas expresiones de cariño y agradecimiento desde donde sembró, además de la palabra de Dios, una gran amistad con la comunidad y donde realizó importantes obras que quedaron como huella de su paso por esta parroquia, como la reconstrucción del templo parroquial, y la construcción del hogar Oreste Montero, destinado a albergar a niños del sector campesino para que terminaran sus estudios de enseñanza básica y media. (María Eva Díaz S.)

FIESTA DE SAN BARTOLOMÉ PATRONO DE LA PARROQUIA EL SAGRARIO

La comunidad de El Sagrario celebró a su Santo Patrono, el día 24 de agosto con una eucaristía donde se oró por el descanso eterno de los fallecidos en pandemia y también se reunieron alimentos no perecibles para compartir con los más necesitados.

El párroco Luis Flores Quintana, señaló que, "al celebrar la gloria de nuestro santo patrono, recordamos a todos nuestros hermanos fallecidos en pandemia. Algunos no pudieron tener una despedida, en muchos casos los familiares no pudieron realizar ceremonias religiosas, o fueron con restricciones; por eso es tan importante reunirnos y recordarlos en esta eucaristía".

En la celebración se hizo un hermoso signo donde los asistentes escribieron los nombres de sus familiares fallecidos en una cartulina y los levantaron para orar en comunidad por ellos, luego fueron depositados en el altar y llevados a la cripta para seguir rezando por cada uno.

Martha González, joven venezolana, que lleva 5 años radicada en Chillán, tuvo que vivir la partida de su abuela a más de 5.200 kilómetros de distancia. Ella se mostró profundamente afectada en la misa conmemorativa y nos comentó qué significó para ella esta eucaristía, "fue una oportunidad de decir adiós con el corazón y sentir la solidaridad de la comunidad, con personas que también vivieron situaciones similares". Agregó, "me he sentido muy acogida por esta comunidad, incluso he participado en el coro y como catequista de niños para primera comunión, ellos son mi familia acá".

El Sagrario es punto de encuentro para muchos migrantes que celebran su fe y conviven con el dolor de tener lejos a su familia, "con el paso del tiempo he terminado acostumbrándome a vivir lejos. La distancia con los seres queridos y la incertidumbre de cuándo podré verlos me han puesto a prueba, pero papito Dios ha estado conmigo siempre, aún en lo complejo y en los momentos en los que he dudado", aseguró Martha.

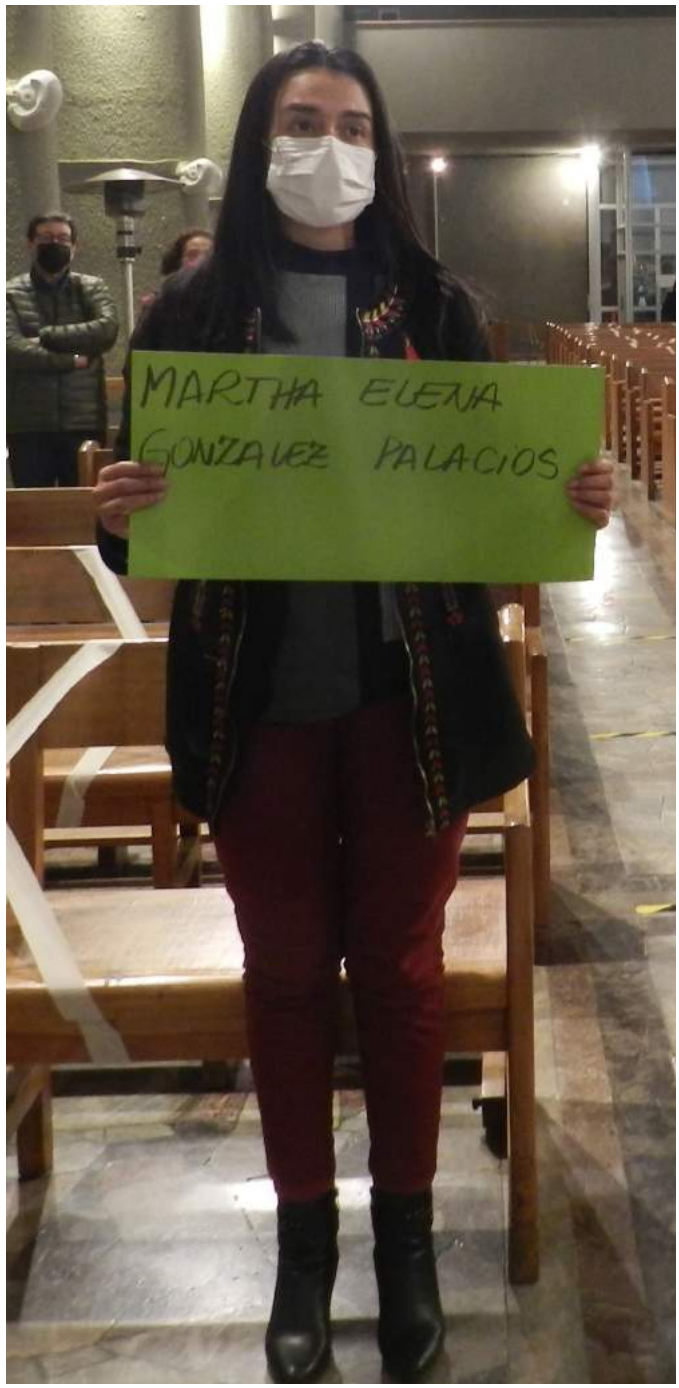

COMENTARIO BÍBLICO

DOMINGO 05 SEPTIEMBRE: 23° TIEMPO ORDINARIO IS. 35, 4 -7 SAL 145, 7 – 10 SANT 2, 1 -7 MC. 7, 31 – 37

"El amor de Dios no excluye a nadie"

Hna. Orfelia Cuevas Espinoza
Congregación de Jesús - San Ignacio

En este texto, vemos a Jesús desplazándose por varias regiones de Palestina, deteniéndose en la Decápolis: territorio extranjero; donde le presentaron a un hombre "sordomudo" y le "suplicaron" que lo sanara. Él podía curarlo con una sola palabra, incluso a la distancia; como lo hizo con un subordinado del Centurión (Mt. 8, 13) pero Jesús quiere despertar en este hombre la fe, que probablemente no tenía. Era necesario que el enfermo abriera su corazón a la gracia de Dios, antes que él quitara el impedimento de su lengua y así poder oír su mensaje y proclamar su Palabra.

Al observar los gestos que aquí se describen, vemos que son muy sencillos, pero importantes ("apartarlo de la gente y a solas, meter los dedos a los oídos y tocarle la lengua con saliva"), frente a este hecho, veo que su poder está en la comunicación que él tiene con el Padre Dios (= levanta la vista al Cielo y dice: "Effetá = Ábrete"), por lo tanto, se concretiza el milagro, el enfermo escucha y habla normalmente. En este episodio, se observa a Jesús tan humano y cercano a las necesidades y sufrimiento de las personas, tanto sufrimientos corporales como espirituales.

Sólo necesitamos fe y estar abiertos a su gracia para que él realice milagros en nuestras vidas. También, me llama la atención, que el primer gesto de Jesús es

apartarlo del ruido de la "gente," esto me dice, que, para lograr una profunda comunicación, necesitamos estar a solas con él.

La sanación de este hombre, ratifica también la actitud de los paganos (cerrados frente al Proyecto de Salvación de Dios, que se manifiesta por su Hijo Jesús), quienes poco a poco se abren al mensaje de Dios.

También, es importante destacar la actitud del "sordomudo": a pesar que Jesús le prohíbe divulgar el hecho, sigue proclamando el milagro: "todo lo ha hecho bien".

DOMINGO 12 SEPTIEMBRE 24° TIEMPO ORDINARIO IS. 50, 5-9 SAL 114, 1-6.8-9 SANT 2,14-18 MC 8, 27-35

¿A qué tipo de mesías seguimos?

Hna. Elizabeth Araneda MSI

En este evangelio Jesús pregunta a sus discípulos ¿Ustedes quién dicen que soy? Pedro inspirado por el Espíritu Santo reconoce que Cristo es el Mesías, el enviado de Dios para guiar a su pueblo, liberarlo y conducirlo a la salvación. Luego Jesús comienza a señalarles con claridad que su muerte se avecina "que debe padecer mucho hasta morir", esto indica que debe enfrentarse a las fuerzas del mal, llegando a ofrecer su vida. Esta situación Pedro no la acoge, no la acepta, y lo llama a un costado, le manifiesta su sentir y trata de impedir ese sufrimiento. Es una reacción muy humana la de Pedro y hasta muy natural, pero la voluntad y los criterios de Dios son muy diferentes, era necesario que el Mesías padeciera, de tal manera que las profecías y el proyecto de salvación de Dios se cumplieran.

Por esta razón a la insinuación de Pedro, Jesús reacciona con firmeza y le dice "retírate de mí Satanás", esta frase de Pedro impedía que Jesús cumpliera su misión.

Luego de este diálogo con sus discípulos Jesús se dirige a la multitud que lo seguía y les dice: "el que quiera venir detrás de mí que renuncie así mismo, que cargue con su cruz y me siga". Jesús nos está invitando a todos a hacer una donación de nuestra vida, ahí donde estamos, trabajo, familia, sociedad y ser capaces de renunciar a nuestros estados de confort, asumir el camino de la evangelización. así como somos, con nuestras virtudes y caídas, ponernos en marcha, para seguir confiadamente a Jesús, siempre en actitud de conversión.

Nuestro desafío permanente para la evangelización será pensar y actuar desde los criterios del Señor, desde el amor, con bondad y misericordia, con una mirada y escucha atenta a los acontecimientos del mundo, siempre desde la actitud de servidores humildes, donde Dios ocupa el primer lugar.

Para profundizar en esta Palabra, podemos responder en la intimidad de nuestro corazón ¿Soy capaz de seguir a Jesús dando lo mejor de mí? ¿Qué cambios debo realizar?

DOMINGO 19 DE SEPTIEMBRE 25° TIEMPO ORDINARIO
SAB. 2,12. 17-20 SAL 53,3-6B SANT. 3,16 - 4,3 MC 9, 30-37

"El Señor nos enseña a ser discípulos generosos"

El texto que nos presenta Marcos, nos entrega enseñanzas muy interesantes, profundas y muy actuales para nuestra reflexión.

Los discípulos caminaban junto a Jesús y entre ellos comentaban quién sería el más importante, el más cercano a Jesús, con este hecho podemos darnos cuenta que los discípulos tenían actitud interesada, y mezquina respecto a lo que es el Reino de los Cielos y de no habían comprendido nada de las enseñanzas de su líder.

Jesús advierte esta conversación; por esto, luego les explica, que debe padecer mucho, y que además lo mataran, ante este anuncio, sus discípulos quedan desconcertados, su líder tan poderoso con tantas obras tan extraordinarias, no podía ser que muriera. Si Él había resucitado a los muertos y les hablaba de una vida eterna, etc. Para los apóstoles esto no podía suceder así, ellos no habían sido capaces de leer que es el mismo Jesús quien se ofrece voluntariamente, para la salvación de la humanidad, y más aún que es una entrega de amor y de perdón de los pecados.

Luego Jesús dice algo muy interesante "Si alguno quiere ser el primero colóquese en el último lugar y hágase el servidor de todos" palabras muy claras y directas de Jesús pero que aún no hemos comprendido, nos falta mucho al igual que a sus discípulos.

Por último, Jesús nos pone un ejemplo para que su enseñanza quede aún más clara, dice: "el que recibe en mi nombre a uno de estos niños, a mí me recibe. Podemos preguntarnos por qué Jesús pone este ejemplo, simplemente porque los niños dicen la verdad, porque son libres, no buscan influencias, dependen de los adultos, están vacíos de todo prejuicio, son frágiles, ellos necesitan de Dios.

Para nuestra reflexión, podemos deducir que la mentalidad y las actitudes de Jesús están muy distantes de lo que

hoy estamos viviendo como sociedad, buscamos los primeros puestos, ser tenidos en cuenta, sentirnos importantes, superiores a otros, lo más trágico es que utilizamos el Reino de Dios y su justicia para sentirnos importantes, olvidando muchas veces nuestras propias raíces. Esto tenemos que corregirlo entre todos.

Los@ invito a mirar nuestras actitudes y nuestra manera de evangelizar y preguntarnos:
¿qué estoy buscando en mi vida, en mi apostolado?

DOMINGO 26 DE SEPTIEMBRE 26 ° TIEMPO ORDINARIO
NUM 11, 16 – 17. 24 – 29 SAL 18, 8. 10. 12 - 14
SANT. 5, 1 - 6 MC 9, 38-43. 45. 47-48

"Hacer el bien es un llamado universal"

Hna. Valeria Vicencio
Hnas. De la Misericordia

En el evangelio de este Domingo, el Señor Jesús nos invita a valorar la acción misionera y profética de tantos hermanos nuestros, quienes, a pesar de no profesar nuestra misma religión, ellos nos ayudan a evangelizar anunciando al Señor. Esta es una clara invitación que también nos hace a nosotros, aprender a valorar lo que tantas personas hacen para construir el Reino de Dios, por eso debemos dejar de lado el egoísmo, que muchas veces puede abordar el corazón del hombre, por eso estamos invitados a mirar las infinitas bendiciones que recibimos, que hace que nuestra vida este en abundancia, descubriendo que la acción del Espíritu Santo, despierta siempre personas capaces de hacer la voluntad del Señor y que caminan acorde a los mandatos del Señor.

Por otro lado también nos debe hacer reflexionar en cómo estamos sirviendo al Maestro, revisar por qué caminos estamos transitando, observar con detención en que nos estamos deleitando, ya que el Señor nos dice, que nos fijemos que parte de nosotros nos puede estar distrayendo de lo esencial, tal vez nuestro ojo, nuestra mano, nuestro pie, porque lo importante debe ser siempre nuestro corazón centrado en el único amor verdadero y profundo, que nos recompensa siempre, nos inspira y nos hace buscar sin cesar hacer su santa voluntad, aunque ello implique sacrificios, dolores, abandonos y mucha soledad, por esto debemos aprender a cultivar en nuestro corazón la humildad como lo hizo la santísima Virgen María quien desde su sencillez se abandonó en las manos de Dios e hizo siempre su voluntad, encomendemos nuestras vidas a Nuestra Patrona de Chile, quien nos enseña la fidelidad y el amor a Dios siempre.

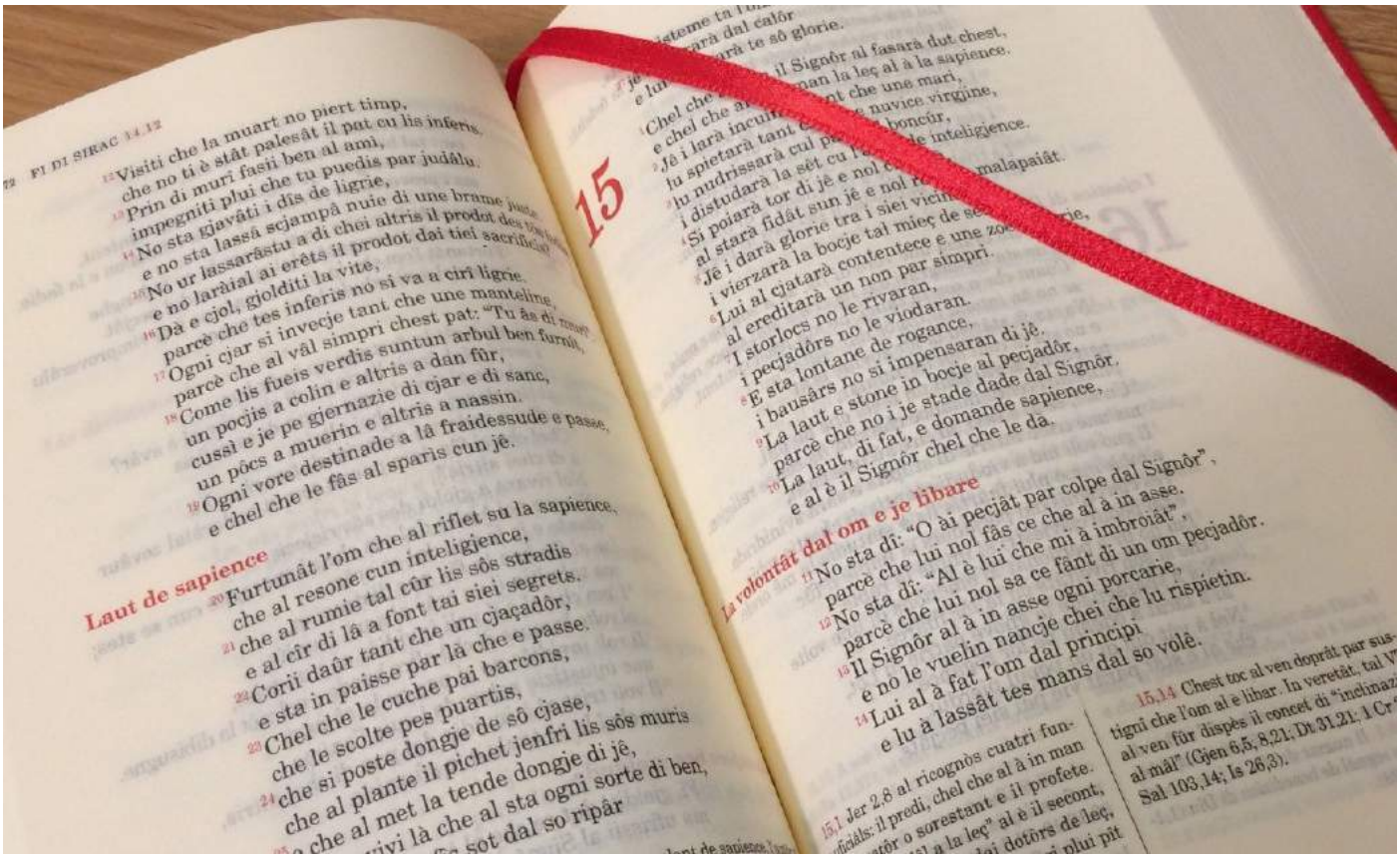

SEPTIEMBRE: MES DE LA PALABRA

La Comisión Nacional para la Animación Bíblica de la Pastoral, ofrecerá este año una propuesta formativa de cara al Mes de la Palabra, buscando potenciar las dimensiones de la interpretación, la oración y el diálogo con las culturas. Este año la Comisión ha decidido cambiar el nombre del tradicional "Mes de la Biblia", para dar paso al "Mes de la Palabra". La razón de esto es que los cristianos no somos una religión "del Libro", sino que un pueblo convocado, que se pone a la escucha de la voz de Aquel que es la "Palabra" hecha carne, y que esa Palabra es la que "escucha con piedad, custodia con devoción y explica con fidelidad" como nos recuerda Dei Verbum.

El objetivo de este cambio de nombre es acentuar que la Palabra de Dios se lea y se ponga en diálogo con los desafíos del tiempo presente. Que la Palabra conduzca nuestros procesos de discernimiento eclesial, personal y comunitarios. Que en la Palabra podamos descubrir nuestra vocación de pueblo sinodal que peregrina junto al Señor.

Para dar vida a este "Mes de la Palabra", se han preparado actividades durante todo septiembre, las que serán transmitidas por el canal de YouTube de la Conferencia Episcopal. Las actividades se realizarán todos los lunes, martes y miércoles del mes a las 19:30 hrs:

- **Los días lunes, "Palabra e Interpretación":** buscando iluminar desde la Palabra algunos grandes conceptos, Pueblo de Dios, Discernimiento, Sinodalidad y Fe de los fieles y espiritualidad popular.
- **Los días martes, "Lectura Orante de la Palabra":** recogiendo el aporte de distintas diócesis y movimientos, y sus modos propios de hacer lectura orante.
- **Los días miércoles, "La Palabra y cultura":** conversatorios que acogerán temas propios del momento cultural que estamos viviendo: la Palabra leída desde los Jóvenes, la Palabra leída desde la Mujer, la Palabra leída desde la Migración y la Palabra leída en el diálogo con los Pueblos Originarios.

Toda la información, acceso a materiales, actividades de las diócesis y de la Comisión Nacional, puede ser revisada en el especial web elaborado para esta ocasión.

EL PAPA PIDE INTENSIFICAR LA ORACIÓN Y EL AYUNO POR LA PAZ EN AFGANISTÁN

Este domingo 29 de agosto, tras rezar la oración mariana del Ángelus acompañado de fieles y peregrinos reunidos en la Plaza de San Pedro, el Papa lanzó un contundente llamamiento por la paz en Afganistán, pidiendo ayuno y oración.

"Sigo la situación en Afganistán con gran preocupación, y comparto el sufrimiento de quienes lloran por las personas que perdieron la vida en los atentados suicidas del pasado jueves, y de quienes buscan ayuda y protección", dijo Francisco.

En este contexto, el Santo Padre encomendó a los fallecidos "a la misericordia de Dios Todopoderoso" y dio gracias a quienes trabajan "para ayudar a las personas que han sido tan probadas, especialmente las mujeres y los niños".

Asimismo, el Pontífice pidió a todos que sigan ayudando a los necesitados y que recen para que el diálogo y la solidaridad lleven a la instauración de una convivencia pacífica y fraterna que ofrezca esperanza para el futuro del país:

"En momentos históricos como este no podemos permanecer indiferentes, la historia de la Iglesia nos lo enseña. Como cristianos, esta situación nos compromete. Por eso hago un llamamiento a todos para que intensifiquen la oración y el ayuno. Oración y ayuno, oración y penitencia. Ahora es el momento de hacerlo. Hablo en serio: intensificar la oración y practicar el ayuno, pidiendo al Señor misericordia y perdón"

El Santo Padre tiene presente el sufrimiento del pueblo afgano, especialmente en el actual momento de crisis que está atravesando.

Con estas palabras expresaba su cercanía con Afganistán, tras el rezo del Ángelus, el pasado 15 de agosto, solemnidad litúrgica de la Asunción de la Virgen María:
"Les ruego que recen conmigo al Dios de la paz para que cese el ruido de las armas y se encuentren soluciones en la mesa del diálogo. Sólo así la población martirizada de ese país -hombres, mujeres, ancianos y niños- podrá regresar a sus hogares y vivir en paz y seguridad con pleno respeto mutuo".

Cabe destacar que la crisis en el país asiático continúa empeorando desde que los talibanes tomaron el control de Kabul, la capital del país, mientras miles de afganos intentan escapar en busca de un futuro mejor.

EL ROL DE LA IGLESIA EN LA NUEVA CONSTITUCIÓN

El 8 de abril pasado, la Conferencia Episcopal lanzó el documento "Principios y valores de la enseñanza social de la iglesia" con el fin de contribuir en el proceso.

Este año, Chile comenzó un proceso inédito para escribir una nueva Constitución. En la actualidad, 155 miembros elegidos democráticamente ya se encuentran abocados en la organización para darle vida a la nueva carta magna que regirá los designios del país. Y muchos se han preguntado cuál será el rol de la iglesia dentro del proceso, mientras se han dado importantes pasos en la materia.

El 8 de abril pasado, la Conferencia Episcopal publicó un documento de estudio para la elaboración de una Constitución titulado "Principios y valores de la enseñanza social de la Iglesia", con el fin de aportar proceso. "En efecto, existen ciertos principios comunes e inmutables que unen a todas las culturas, que son independientes de los consensos y que la Iglesia busca enseñar con su Magisterio. Por eso ella espera que estas páginas sean un aporte al necesario diálogo constituyente en la búsqueda del bien común", explica la introducción de dicho material.

Según explicaron desde la Conferencia Episcopal, el documento recoge las principales enseñanzas de lo que se conoce como Doctrina Social de la Iglesia. Es decir, las enseñanzas del magisterio de la Iglesia

en materia social, especialmente contenidas en las encíclicas sociales: documentos pontificios que tratan la cuestión social, desde León XIII y su famosa Rerum Novarum, pasando por todos los papas del s. XX y llegando a Fratelli Tutti del papa Francisco en 2020. A este cuerpo doctrinal se han de sumar otras intervenciones del magisterio a nivel local. Además, merece una mención especial el Compendio de la Doctrina Social de la Iglesia, documento elaborado por el Pontificio Consejo Justicia y Paz en 2004.

Además de los pasos que se han dado en este camino, la académica y experta en marketing político, Paulina Pinchart, cree que tanto los miembros de la Asamblea Constituyente como la propia iglesia deben tener un acercamiento. "La Asamblea tiene el tenor de participación ciudadana, por lo que sería bueno que convocaran a miembros de la iglesia católica, evangélica y de todas las iglesias porque todos somos ciudadanos y nuestros valores están dados por la religión que se profesa. Estamos haciendo un llamado a pedir el sentir de las iglesias en Chile", agrega.

Por otro lado, también cree que la iglesia debe acercarse y hacer llegar sus inquietudes a la Asamblea. "Tenemos la obligación como católicos de hacer llegar nuestras ideas a los constituyentes y a la mesa en forma clara y precisa, y dentro de esto hay que abordar dos perspectivas, los derechos esenciales del ser humano y la política social de la iglesia", enfatiza agregando que hay temas valóricos que deben ser abordados como los derechos reproductivos y de muerte. "La iglesia no puede estar de acuerdo con el aborto, por ejemplo, porque la vida humana tiene derechos. No obstante, y por lo que se aprecia en los distintos constituyentes, creo que ese enfoque no está presente; como iglesia tenemos el deber de hacerlo saber", sentencia.

Planes de la Asamblea

El constituyente Martín Arrau es claro en señalar que la iglesia puede y debe ser parte del debate. "No solo porque representa el proyecto de vida o la creencia de millones de chilenos, sino que también por su misión propia, ser la luz en el mundo, sobre todo pensando en que vamos a discutir principios y valores constitucionales que, si bien son políticos, afectan precisamente ese proyecto de vida de los chilenos".

Respecto de la discusión de temas valóricos, el constituyente explica que "estos no solo afectan a la iglesia, sino que a las personas. Hay temas que van a ser discutidos sobretodo en este ambiente tan refundacional del que yo soy muy crítico. Tenemos que reconocer todo lo bueno, hay que analizar los argumentos a la luz de la razón, de la lógica y esos temas valóricos hay que estar dispuestos a defenderlos a través de argumentos filosóficos, teológicos, de la razón y esperamos que ese buen ambiente esté. Se habla de mucha participación de escuchar, pero también ha sido un ambiente de escucha bien ideologizado, bien politizado y por eso hay que estar bien activo en hacerse escuchar a través de los espacios de participación y de los propios constituyentes que puedan ser la voz de sus comunidades y lo que hay que hacer es no guardar silencio, sino que estar muy activo", enfatiza.

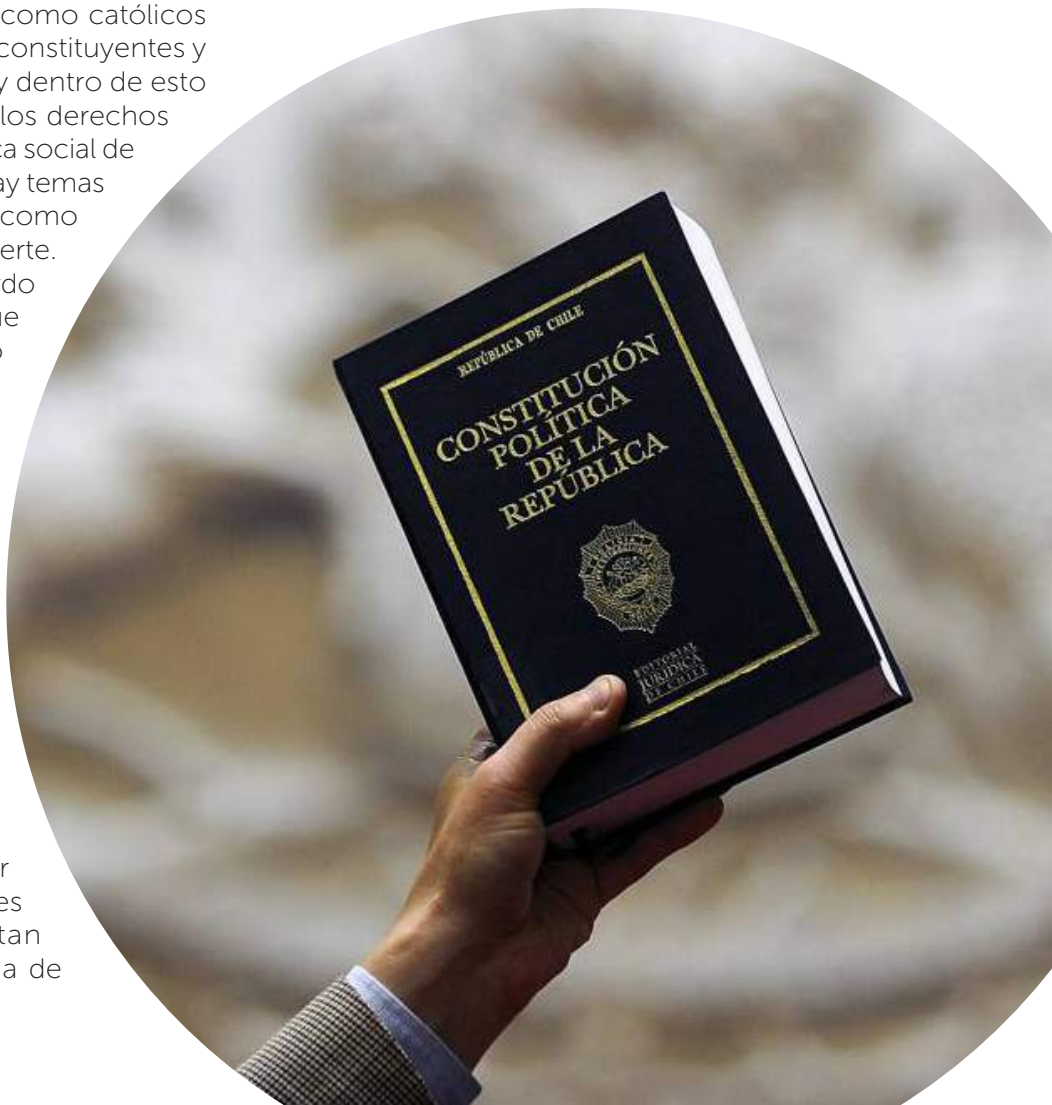

IX CONGRESO NACIONAL DE EDUCACIÓN CATÓLICA "PACTO EDUCATIVO GLOBAL: PASIÓN RENOVADA AL SERVICIO DE LA FRATERNIDAD"

La educación integral e inclusiva debe suscitar un nuevo paradigma acerca del ser humano, la vida, la sociedad y la relación con la naturaleza. Para esto, es necesario unir esfuerzos para alcanzar una alianza educativa amplia, con vistas a formar personas maduras, capaces de reconstruir el tejido relacional y crear una humanidad más fraterna.

Con este objetivo se desarrollará el IX Congreso Nacional de Educación Católica "Pacto Educativo Global: pasión renovada al servicio de la fraternidad" los días 28 y 29 de septiembre de 2021 en modalidad online, donde se reflexionará en torno a los desafíos que comporta el Pacto Educativo Global, se propondrán nuevas formas de relacionarnos para lograr una transformación cultural y social, se reforzará el rol de las familias y de las escuelas como actores relevantes en la formación de habilidades y educación ciudadana, y profundizará la urgencia del cuidado de la casa común, implementando nuevas prácticas educativas, tangibles en el aula.

.Conferencistas invitados: Mons. Angelo Zani, doctor en teología y secretario de la Congregación para la Educación Católica; Amanda Céspedes, magister en neuropsicología y neuropsiquiatría infantil y directora de la Fundación Educacional Amanda; Hna. Nelly León, profesora de religión, capellana del Centro Penitenciario Femenino San Joaquín de Gendarmería de Chile y presidenta de la Fundación Mujer Levántate; Card. Óscar Rodríguez, doctor en teología, arzobispo de Tegucigalpa y presidente del consejo directivo de la Asamblea Eclesial de América Latina y El Caribe; y Óscar Pérez, doctor en neurociencias, desarrollo y educación y secretario general de la Confederación Interamericana de Educación Católica.

Información detallada en www.congresoeducacion.cl Para inscripción de delegaciones, escribir a constanza.acuna@conferenciaepiscopal.cl

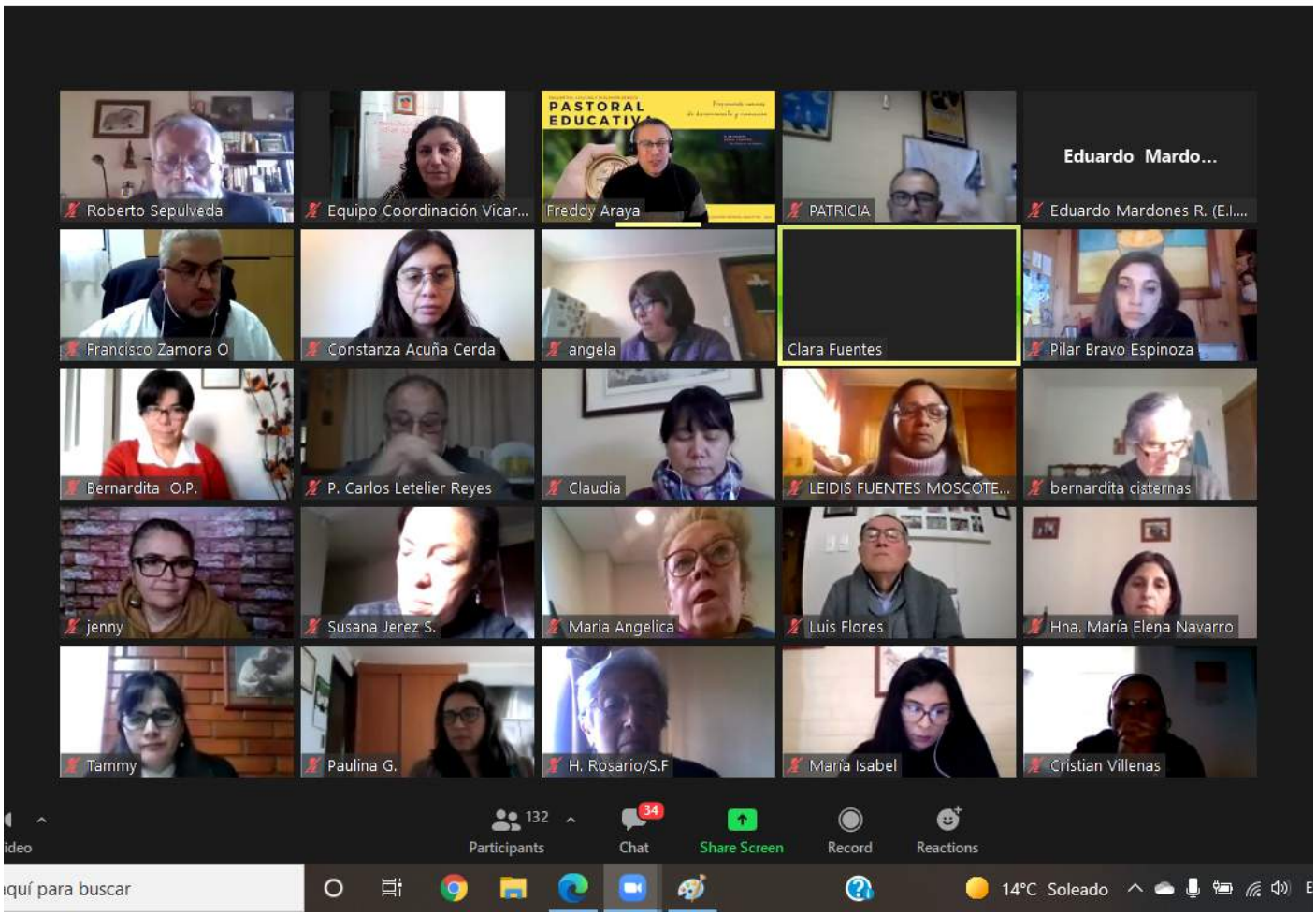

TIEMPO DE ESCUCHA RESPONSABLES DE PASTORAL ESCOLAR ZONA CENTRO DEL PAÍS

Junto a Coordinadores de Pastoral de Colegios Católicos de la diócesis de Chillán, la Vicaría de la Educación, participó en el espacio de comunión "ENCUENTRO, ESCUCHA Y REFLEXIÓN sobre la Pastoral Educativa", organizado por la Comisión Nacional de Pastoral Educativa, el día 10 de agosto de 2021.

En ese espacio, se profundizó sobre la situación de las Comunidades Educativas desde el ámbito pastoral y se identificaron los desafíos y oportunidades que se han suscitado en este tiempo de pandemia. La actividad permitió que, a través de la escucha y el discernimiento, se propusieran nuevos desafíos para caminos en común y renovación de nuestra iglesia.

ENCUENTRO NACIONAL DE RESPONSABLES DE EDUCACIÓN CATÓLICA

La presentación del nuevo obispo presidente Monseñor Alberto Lorenzelli, la puesta en común de los resultados de la encuesta de apropiación del nuevo programa de religión y los avances del mandato sobre agrupaciones diocesanas de colegios de pastoral educativa, reunió el 24 de agosto de 2021, a los responsables de educación católica del país.

Nuestro vicario, padre Gonzalo Gómez y nuestra coordinadora pastoral, Paula Sandoval asistieron en representación de nuestra diócesis.

Monseñor Lorenzelli, agradeció el trabajo de los responsables de educación, señalando que en este tiempo han sido más desafiados. Y recalcó, que "la educación marca el presente y futuro de nuestros estudiantes y del país. El trabajo que nosotros realizamos, las reflexiones en este momento particular, deben ser ofrecidas a la Convención Constitucional".

Respecto del avance de la EREC 2020, la comisión aseguró que los profesores la ven como una propuesta encarnada de acuerdo con los desafíos actuales, junto con su conexión interdisciplinaria. Las falencias radican en lo didáctico, como adaptación a aulas inclusivas y uso de las TICs, por lo cual se debe seguir trabajando en esa dirección.

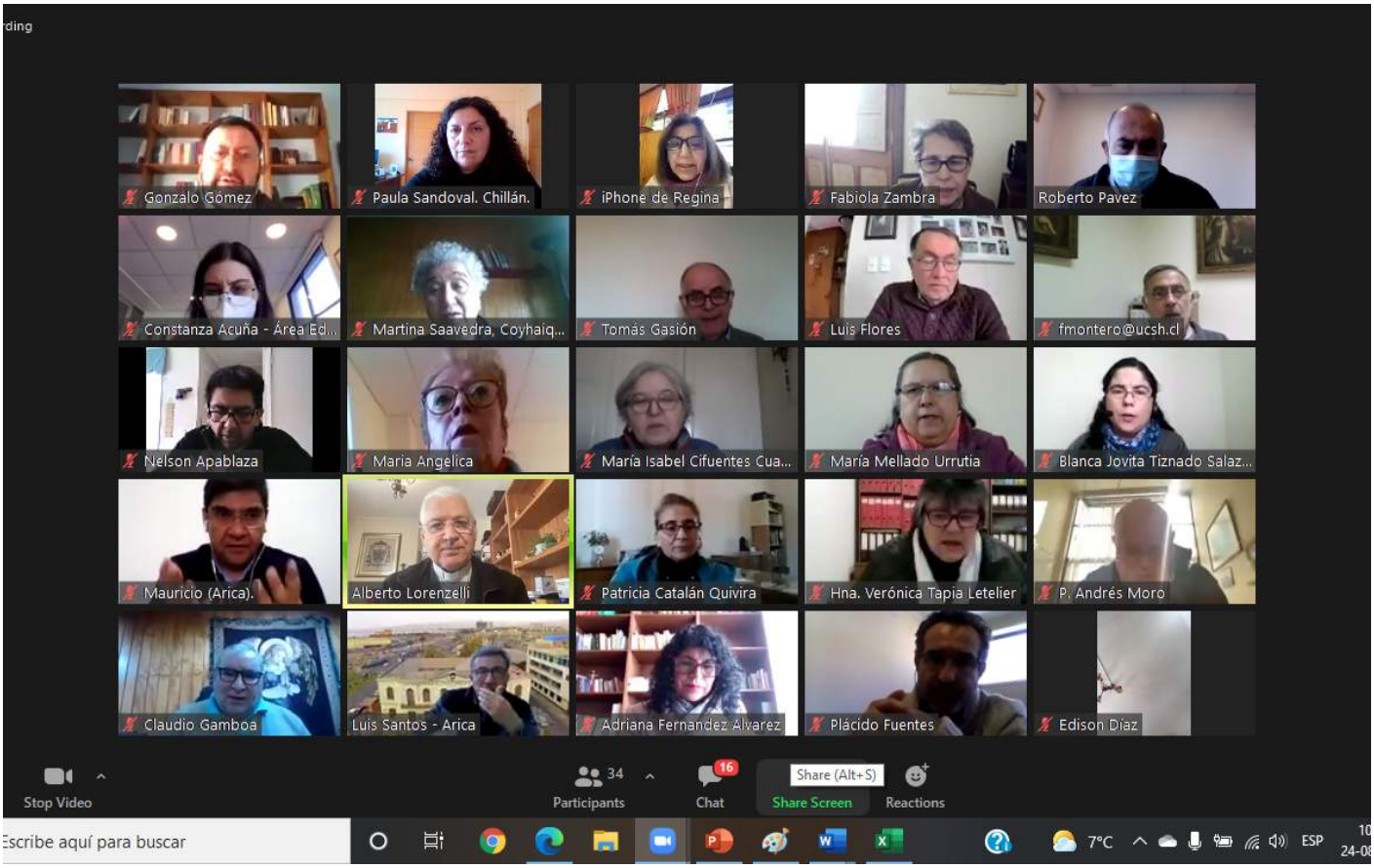

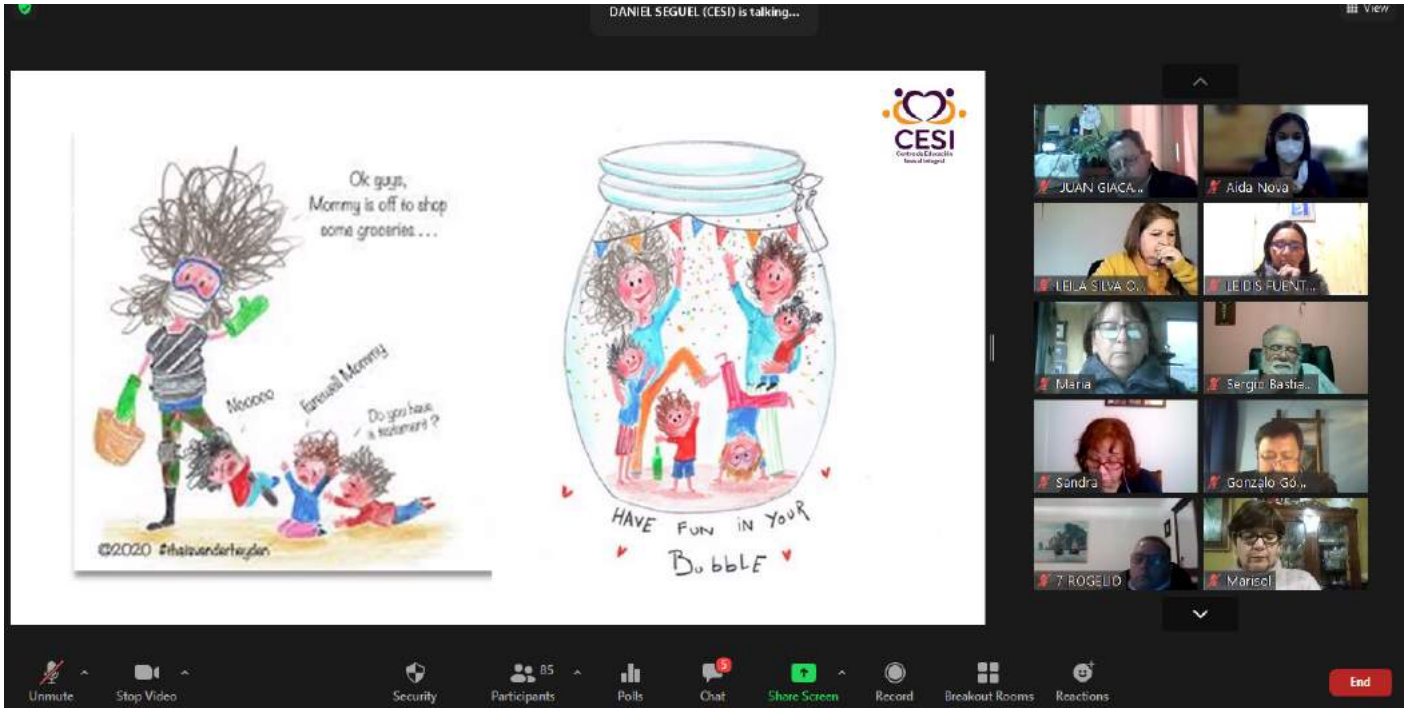

EXITOSA ESCUELA DE INVIERNO DE PROFESORES DE RELIGIÓN

Con alegría y en un espacio de comunión los profesores de religión se reunieron en una nueva versión de la Escuela de invierno convocada por la Vicaría de la Educación, en formato online.

Más de 100 profesores de las distintas comunas de la diócesis, participaron de la actividad los días 5 y 6 de agosto.

Fue la oportunidad de agradecer el trabajo comprometido de cada docente en su comunidad escolar y en beneficio de la iglesia en su conjunto. Nuestro obispo Sergio Pérez de Arce, abrió el encuentro y recordó a los profesores la importancia de que todos quienes prestan servicio en la iglesia, deben ser personas que permanentemente pidan el don de la fe y la vivan con mucha gratitud, "tenemos que vivir de la gracia de Dios. No debemos convertirnos en funcionarios, sino que vivir desde el don, cultivando la oración". Y envió una bendición especial a las comunidades educativas y especialmente a los niños y adolescentes.

Por su parte, el Padre Gonzalo Gómez, vicario de la Educación, les dijo a los asistentes "como Vicaría de la Educación es una alegría enorme poder encontrarnos en estas instancias diocesanas, para reanimar nuestra labor. Cada profesor y profesora de religión, cada responsable de pastoral, es parte importante en la construcción del Reino, y esta escuela ha sido preparada con mucha dedicación para ustedes".

Los expositores Daniel Seguel y Marco Labarca, abordaron temáticas de Contención Emocional y Metodologías Didácticas para la Implementación de la EREC 2020, y lograron interactuar con los profesores quienes, los hicieron una positiva evaluación del encuentro, y propusieron seguir profundizando en ambos temas.

CONCURSO "EXPERIENCIAS DE BUENAS PRÁCTICAS DE EDUCACIÓN RELIGIOSA ESCOLAR CATÓLICA"

Desde hoy y hasta el 30 de septiembre, se abre la convocatoria para presentar experiencias sobre buenas prácticas docentes en la asignatura de educación religiosa, las que luego serán presentadas en el Seminario que se desarrollará los días 21 y 22 de octubre, y que es organizado por las vicarías de la educación del Arzobispado de Concepción y Obispado de Chillán en conjunto con la Universidad Católica de la Santísima Concepción.

Se entenderá por prácticas docentes innovadoras aquellas experiencias de aprendizajes implementadas en el aula virtual en pandemia, que permiten el logro de aprendizajes significativos con estrategias innovadoras. Una práctica docente innovadora es aquella que utiliza métodos y estrategias de aprendizaje activo. Incorpora la utilización de tecnologías de la información y comunicación para el apoyo de los aprendizajes; utilizando procedimientos e instrumentos de registro de evaluación auténtica, que faciliten la medición del desarrollo, la adquisición de competencias (ser-saber-saber hacer), y la evidencia en los resultados tanto cuantitativos y cualitativos. Garantizando una retroalimentación efectiva y oportuna.

Todos pueden participar. Consultas y más detalles a través de correo electrónico cpviaria@gmail.com o vicariaeducacion@diocesisdechillan.cl e inscripciones para el seminario en https://forms.office.com/r/s18yVsFdJG.

COLEGIO SEMINARIO PADRE A. HURTADO: AGOSTO UN MES ESPECIAL

El 18 de agosto festejamos nuestro aniversario y lo hacemos el día en que se conmemora la muerte de San Alberto Hurtado, nuestro patrono. Hemos celebrado 123 años al servicio de la educación con una liturgia en donde agradecimos a Dios la vida de la comunidad educativa, memorando a tantos y tantas docentes, asistentes de la educación, familias, niños, niñas y jóvenes, que han pasado por nuestras aulas de luces bañadas y que son parte de la historia de nuestra institución.

Ese día, con nuestros colaboradores y de manera presencial, compartimos en un acto muy sencillo, pero significativo, ya que después de un año y medio, nos encontramos físicamente en un espacio común.

El Centro Cultural y Deportivo fue el lugar preparado para esta actividad con todos los resguardos necesarios e indicados para este tiempo de pandemia. Fue un momento muy grato, de mucha alegría, gracias a un saludo musical de parte de un grupo de colaboradores; pero también de emoción y reflexión, gracias a las palabras de nuestro rector sr. Rodrigo Navarrete, quien nos invitó a hacer un minuto de silencio por nuestro auxiliar José Boggie, que falleció el año pasado producto del COVID-19 y nos instó a cuidar y a soñar nuestro colegio siendo nosotros protagonistas de esos sueños.

Por su parte el Centro de Estudiantes (CEAH) preparó actividades, juegos y concursos para todos los estudiantes, esta vez con un sello más solidario y de sana competencia. Razón por la cual los ganadores de las actividades de aniversario, en las próximas semanas, serán embajadores solidarios visitando a cuatro instituciones que el equipo de Pastoral y Formación designó.

Agosto también ha sido importante para nuestra comunidad educativa, porque hemos celebrado las Misas de Primera Comunión y de Confirmación de 215 estudiantes de nuestro colegio. Para nadie es un misterio que la pandemia nos hizo ajustar todas nuestras acciones y actividades; los niños, familias y jóvenes que se prepararon en catequesis y que esperaban recibir su sacramento el año pasado, pudieron recibir sus sacramentos este mes. Anhelamos que puedan seguir cultivando su amistad con Jesucristo, que sigan viviendo una vida eucarística, que sean templo del Espíritu Santo, que en sus acciones se vea la espiritualidad de San Alberto Hurtado y por supuesto, sean discípulos misioneros, testigos del amor de Dios en sus vidas.

Agradecemos a Dios la vida de nuestro colegio, la vida de todos nuestros estudiantes e integrantes de la comunidad y le pedimos que con la intercesión de San Alberto nos bendiga hoy y siempre. (Jocelyn Jelvez Ortega, coordinadora de Pastoral y Formación).

CBPH REALIZA CONVERSATORIO TITULADO "EL CHILE DE HOY CON LOS OJOS DE ALBERTO" EN EL MES DE LA SOLIDARIDAD

En el marco del Mes de la Solidaridad, el pasado jueves 26 de agosto se realizó el conversatorio titulado "El Chile de hoy con los ojos de Alberto", en donde se abordó como tema central el contenido de la nueva Constitución, desde la perspectiva de la solidaridad, justicia y dignidad de nuestro Padre Alberto Hurtado, además de reflexionar con docentes, asistentes de la educación y estudiantes de enseñanza media del Colegio Bicentenario Padre Alberto Hurtado (CBPH), sobre la importancia que tiene una nueva Constitución para el país, en especial para las nuevas generaciones.

El moderador de este encuentro fue el profesor Emmanuel Moscoso, y como invitados especiales estuvieron los ex alumnos hurtadianos y estudiantes de Derecho, Braulio Marambio y Belén Orellana; además se contó con la participación de Don Julio Díaz de Arcaya, abogado y profesor de Historia.

En el conversatorio, realizado a través de la plataforma Meet, los participantes pudieron esclarecer algunas interrogantes sobre la nueva Constitución, generando así un espacio necesario para crecer y motivarse en lo que respecta a ciudadanía y participación cívica.

Eucaristías en el Mes de la Solidaridad

Los días 13 y 25 de agosto se efectuaron en el gimnasio de nuestro colegio dos Eucaristía, una para el turno de la mañana y otra para el de la tarde, contando con la asistencia de estudiantes de los diferentes Ciclos que componen nuestro establecimiento, además de funcionarios, docentes y asistentes de la educación.

En ambas oportunidades el Pbro. Luis Concha Alarcón, capellán del colegio, fue el sacerdote encargado, quien recordó la figura de San Alberto, su amor por los pobres y los abandonados, además de instar a los presentes a amar a nuestro prójimo como a nosotros mismos.

COLEGIO SAN AGUSTÍN DE QUIRIHUE: 16 AÑOS DE ESFUERZO, ENTREGA Y COMPROMISO

Con motivo de la conmemoración de nuestro aniversario número 16, la comunidad del Colegio San Agustín de Quirihue ha desarrollado diversas actividades virtuales y de manera presencial, las cuales se han centrado en fortalecer aún más los lazos de fraternidad, a pesar de la distancia producto de la condición sanitaria que aún como país seguimos enfrentando.

Durante estos 16 años al servicio de la educación, cientos de niños, niñas y jóvenes han pasado por nuestras aulas, algunos de ellos, han regresado a las dependencias de la institución como destacados profesionales. Podemos decir con satisfacción que hoy el colegio San Agustín de Quirihue, ha alcanzado una madurez que le ha permitido un reconocimiento entre la comunidad educativa, fundamentalmente por su Proyecto Educativo Institucional, lo que nos hace valorar lo logrado en estos años.

La festividad este año, se vivió con entusiasmo por parte de toda la comunidad educativa, aunque con la mesura y sobriedad que las circunstancias imponen, en particular porque como institución educativa empatizamos con todos quienes se han visto afectados por la pandemia Covid 19. Sin embargo, se buscaron nuevas estrategias y actividades para festejar este nuevo año de vida porque, pese a lo difícil del contexto, el colegio sigue ahí para sus estudiantes y familias. Sus colaboradores han volcado su esfuerzo y creatividad para mantener a los niños, niñas y jóvenes conectados y continuando con sus aprendizajes. Sin duda, en un año especial, hay mucho que pedir, pero también que celebrar y agradecer. Entre las actividades llevadas adelante destacan la tradicional misa de aniversario, que pudo celebrarse en comunidad gracias a la tecnología que permitió llegar a los hogares, presidida por nuestro obispo, Padre Sergio Pérez de Arce, quien invito a la comunidad seguir el ejemplo de San Agustín "VOCACIÓN Y SERVICIO" en las tareas correspondientes, además concelebrada por el padre René Gómez Correa, capellán del colegio.

Un nuevo aniversario que nos reconforta por los logros alcanzados y nos insta a continuar en el camino de la superación.

Finalmente, miramos al futuro con esperanza y confiados en el Señor de la Vida y de la Esperanza, esperamos que cuando nos volvamos a encontrar nos presentemos fortalecidos; con más anticuerpos potenciadores de compañerismo, solidaridad, verdad, fraternidad, pasión, compromiso y alegría para que nuestro CSAQ cumpla muchos años más. (Leidis María Fuentes Moscote, coordinadora Pastoral CSAQ).

COLEGIO SAN VICENTE: ALEGRES Y AGRADECIDOS, RETOMAMOS LAS ACTIVIDADES PASTORALES COMUNITARIAS Y SACRAMENTALES

Agosto de 2021 es el mes en que por fin hemos podido retomar actividades y tradiciones que son parte de nuestra identidad y del calendario pastoral del colegio, con todas las medidas sanitarias correspondientes, pero de manera comunitaria, como ha sido un anhelo permanente desde el inicio de la pandemia.

Campañas solidarias

La Pastoral del colegio, relanzó la versión 2021 de las campañas "Dona tu uniforme" y "Feria de emprendedores". La primera, buscó recopilar uniformes en buen estado, para entregarlos a familias que tienen dificultades para adquirirlo, mientras la segunda tiene por objetivo dar a conocer y difundir en nuestras redes los emprendimientos de los miembros de nuestra comunidad. Durante el mes se recibieron muchos uniformes y datos de emprendedores, los que serán entregados y difundidos a partir de septiembre.

Primeras comuniones y confirmaciones

En el marco de las últimas actividades y preparaciones antes de recibir los sacramentos de la Primera Comunión y la Confirmación, el 16 de agosto, en la Parroquia San Vicente, un grupo de alumnos recibió el bautismo. Los lunes 16 y 23 de agosto, los alumnos de ambas catequesis recibieron el sacramento de la Reconciliación, que corresponde a las confesiones previas a las primeras comuniones y confirmaciones. Finalmente, el lunes 23 y martes 24, a las 15.00 hrs., se realizaron los ensayos de ambas ceremonias en la catedral de nuestra ciudad, culminando una semana muy activa y llena de ilusión por la bendición de poder retomar estas celebraciones junto a nuestras/os queridas/os estudiantes.

El miércoles 25 de agosto, en una ceremonia presidida por nuestro capellán, padre Pablo Valladares, 34 estudiantes de segundo año de catequesis familiar realizaron su primera comunión en la catedral de nuestra ciudad, junto a la compañía de sus padres y familiares más cercanos, sus catequistas, sus profesores jefes y directivos del colegio. Las niñas y los niños fueron preparados por las catequistas Patricia Manríquez y Victoria Escalona.

Y el jueves 26 de agosto, en una misa presidida el obispo de la Diócesis de Chillán, monseñor Sergio Pérez de Arce, acompañado del padre Pablo Valladares, 25 estudiantes realizaron su confirmación en la misma catedral, junto a la compañía de sus padres y familiares más cercanos, su catequista Doris Correa, y directivos.

Ambas ceremonias contaron con la animación del director de Pastoral, Germán Vega y el coro de José Uyarte, Carlos Ibáñez y Jaime Durán. Fueron momentos muy esperados, con muchos cambios y postergaciones debido a la pandemia, pero que finalmente fue posible realizar, aunque bajo restricciones y medidas sanitarias, como uso de mascarilla y aforo. Para mitigar las limitaciones, las ceremonias fueron transmitidas en vivo a través de nuestro fanpage de Facebook y nuestro canal de Youtube, de manera que las familias extendidas de las alumnas y los alumnos pudieron verlas a la distancia. Nuestros agradecimientos a Camilo Muñoz, quien estuvo a cargo de la transmisión.

ALUMNAS DEL COLEGIO DE LA PURÍSIMA RECIBIERON CHARLA ACERCA DEL COVID-19

Durante la jornada del lunes 30 de agosto, la comunidad educativa del Colegio de la Purísima Concepción disfrutó la charla "Medidas de prevención contra el Covid-19", que brindó el equipo de Testeo, Trazabilidad y Aislamiento (TTA) de casos, integrado por los kinesiólogos Felipe Romero y José Pino, la enfermera Darling Pulgar y la nutricionista Margarita Acuña, del Cesfam Violeta Parra.

Cursos de distintos ciclos asistieron a esta actividad, que les instruyó acerca de las medidas sanitarias, con especial énfasis en la higienización de manos, el uso correcto de las mascarillas y la búsqueda activa de casos (BAC). Ésta es fundamental como testeo a personas asintomáticas, que pueden estar propagando el virus, sin saber que lo tienen.

Cabe recordar que el recinto educacional tiene muy buenas medidas preventivas, que se materializan en las cámaras termográficas en sus entradas, alcohol gel disponible en cada uno de sus pasillos, la ventilación periódica de sus salas e incluso han organizado distintos horarios de recreos, con el fin de evitar aglomeraciones.

Además, tienen bien abastecida la sala de Enfermería, en la que se habilitó un espacio de aislamiento para eventuales casos sospechosos. Está a cargo de la profesional Javiera Lagos, quien coordinó esta capacitación, en conjunto con la Inspectoría General.

Durante todo este año las clases se imparten en formato híbrido y en las salas de los distintos cursos hay cámaras de alta tecnología para llegar a las alumnas que siguen las lecciones desde sus hogares.

COLEGIO SAN JOSÉ: ACTIVIDADES A LA LUZ DE LA FE

En agosto, el Colegio Parroquial San José del sector de Los Volcanes desarrolló varias actividades que se apoyan en los principios del Pei y de las convicciones profundas que nos motivan a hacerlas por ser educadores de un Colegio Creyente en el anuncio del Evangelio de Jesús de Nazaret.

El día 5 de agosto se inició el Mes de la Solidaridad, recordando a nuestro querido Santo chileno, Padre Alberto Hurtado Cruchaga, sacerdote de la Compañía de Jesús. Con la bendición de nuestro capellán padre Nelson Jara Adasme se bendijo todas las salas de clases de los alumnos y oficinas del personal administrativo, implorando la protección de Dios Padre en el quehacer educativo de cada día.

El día 7 de agosto los alumnos de 6° Básico tuvieron su "Encuentro en Cristo", en el que reflexionaron a la luz de la parábola del Hijo Pródigo. Fueron acompañados por el padre Nelson Jara Adasme, capellán del colegio; el coordinador de la Pastoral Rodrigo Díaz Salazar y el profesor jefe.

El día 9 de agosto se celebró el Día del Niño, recibiendo estos los saludos de parte de sus respectivos profesores y de forma especial de la Pastoral del Colegio. El día 10 de agosto la catequista Sra. Natalia Poblete inició la catequesis de los niños de 2° año. Muy contentos de encontrarse en sus reuniones porque se les acerca el día de su Primera Comunión para recibir a Jesús Sacramentado. La alegría de todos da como respuesta a los principios de nuestro proyecto educativo de educar, evangelizando. También el 1° año de catequesis con la Hna. María Gladys Castillo Guerrero se ha iniciado con la preparación virtual y acompañados de sus mamás.

El día 12 de agosto les correspondió a los alumnos de 7° básico su Encuentro con Cristo acompañados, del capellán, coordinador de pastoral y profesor jefe. Los momentos vividos de escucha y meditación les servirá para ver la vida desde la óptica de la fe cristiana.

El día 23 de agosto se realizó la premiación de los alumnos que participaron en los concursos de literatura organizados por la Sra. Yasna Rivas y Sra. Natalia Poblete. El director Luis Nilo Aedo dirigió un saludo y recalcó que las letras nos permiten dar a conocer nuestros sentimientos. La escritura nos permite expresar lo que en la fantasía tenemos, para animar a los demás.

Nos despedimos contándoles que estamos en la Semana Técnico Profesional, los alumnos de 3° Medio con su profesora Liliana nos invitan a preparar unas ricas dobladitas y demuestran su preparación, ver en Facebook del colegio parroquial San José de Chillán. (María Gladys Castillo Guerrero).

LICEO POLIVALENTE MARÍA WARD: LA SOLIDARIDAD COMO EJE

La pandemia que vivimos nos ha traído muchas lecciones, y sin duda una de ellas es, que no existe fecha ni mes específico para ayudar. Sin embargo, durante este mes, la figura de San Alberto Hurtado, con ocasión de celebrar su pascua, nos alienta más que nunca a no flaquear, a no bajar los brazos frente a la pobreza, frente al Cristo que sufre y clama ayuda. Es por ello, que la pastoral de nuestro liceo impulsó una nueva campaña solidaria que involucró a toda la comunidad educativa, en la cual lo reunido irá en ayuda directa de nuestras familias más necesitadas y del hogar de ancianos de San Ignacio. Este mes tan especial nos llama a ser contemplativos en la acción, y no solo dando algo material, sino también donándonos a nosotros mismos, dando nuestro tiempo, siendo empáticos frente a las dificultades del otro, es así como lo reflexionaron y compartieron profesores y asistentes de la educación en el consejo de pastoral en torno al mes de la solidaridad.

Durante agosto la comunidad educativa también pudo saludar y homenajear a las hermanas de la Congregación de Jesús que son parte del caminar de nuestro liceo y parte del pueblo de San Ignacio. En un significativo acto se agradeció por su paso en medio nuestro, por su vocación de servicio y entrega en la misión de educar y evangelizar.

Finalmente compartimos con profunda alegría y gratitud que el pasado 25 de agosto un grupo de jóvenes de nuestro liceo, de séptimo a cuarto medio, participó del XVII Encuentro de Líderes de los colegios de la Congregación de Jesús en Chile y del III Encuentro de Líderes internacional junto a jóvenes de Argentina, Brasil y Perú. Bajo la modalidad zoom representantes de los diversos colegios se reunieron en torno al lema "Estamos llamados a ser parte de un mundo sin fronteras", en el cual colocaron en común su vida, sus anhelos y sus desafíos en cómo poder ser líderes cristianos, íntegros según el carisma de nuestra fundadora María Ward. Sin duda fue una jornada movida por el Espíritu de Dios que se hizo presente en cada momento, en la oración compartida, en las reflexiones grupales y en el testimonio. Felicidades a nuestros líderes y rogamos a Dios los guie para que sean los jóvenes protagonistas y agentes de cambio que este mundo necesita. (Elisa Gutiérrez)

EL ALMA DE LOS PUEBLOS

Por **Luis Flores Quintana, sacerdote diocesano.**

El mes de septiembre es la ocasión para preguntarse ¿Qué es lo más importante de la patria? A fines del siglo pasado, en un ambiente complejo y crispado, la pregunta fue respondida en un magistral discurso: "El alma de Chile", del cardenal, de aquel entonces, Raúl Silva Henríquez. No es una pregunta original, muchos se la hacen y responden diciendo que es la cultura, el arte o la poesía. Un poco antes, apenas acababa la llamada segunda guerra mundial, un pensador francés respondía lo mismo buscando, casi como un apostolado, la unidad de los pueblos europeos, dejó estampado su pensamiento en varios escritos y, uno de sus libros lo tituló: El alma de los pueblos.

Puede un pueblo ¿tener alma? o, mejor dicho ¿a que podemos referirnos cuando hablamos del alma de un pueblo?. En el ser humano, se alude a una realidad espiritual que unifica. Por ello, no es extraño que muchos hagan la analogía con el arte, la cultura y, también, el patrimonio. O todo junto. Más allá de un territorio, una historia común hay elementos que unen a las personas y con todas las adversidades a cuestas, luchan por causas comunes, ser aceptadas y mantener la propia identidad. Para el autor citado era el hilo sutil que más allá de las diferencias geográficas, económicas, sociales, climáticas u otras, constituye un nexo de unión. Cabe entonces, preguntarse ¿Qué une a los chilenos?

En la iglesia, la pregunta ha sido respondida por la enseñanza social, que en una analogía descriptiva expresa, lo que es el alma al cuerpo es el bien común para la sociedad. Entendemos por bien común, el conjunto de bienes materiales: que parte por las necesidades básicas para cada persona, agua, aire, casa, vestuario, etc; como las sociales, escuelas, hospitales, caminos. También el conjunto de bienes espirituales, como el arte, la cultura, las expresiones religiosas. Todo esto, en la enseñanza que se desprende de Jesús, no basta que existan, sino que, al mismo tiempo, tiene que darse la justa posibilidad de acceder a ellos y; finalmente, forma parte del bien común, un marco legislativo que garantice la estabilidad y continuidad de la sociedad.

En un año histórico en que se inicia la redacción de una nueva constitución, es normal que afloren, con mayor fuerza, las diferencias, cada entidad o grupo social buscará, legítimamente, el reconocimiento que le corresponde. Por ello, cada ciudadano que habite en estas tierras, nacido aquí, miembro de pueblos originarios o no, migrantes, hijos de migrantes, del norte o del sur, isleños o andinos tendremos que, superando las diferencias, pues, las tenemos, buscar, en conjunto, aquello que nos une. Esto tiene que ser una corriente tal, que resulte evidente y quede plasmado en la matriz del cuerpo legislativo, llamado Constitución. Ésta podrá tener pocas o muchas páginas, pero no puede dejar fuera esa dimensión invisible, que, a ratos, se expresa en la poesía, en el arte o en las religiones pero no queda atrapada en nada, porque en definitiva es, también, expresión de la más nobles de las dimensiones humanas, su espiritualidad.

UCSC

ADMISIÓN 2022 / UCSCdifusion

EN PEDAGOGÍAS ELIGE UCSC

ESTUDIA CON EL SELLO DE LA **UNIVERSIDAD CATÓLICA DE LA SANTÍSIMA CONCEPCIÓN**

UNIVERSIDAD ACREDITADA Y ADSCRITA A GRATUIDAD

PROGRAMAS DE POSTÍTULO Y POSTGRADO

CONVENIOS DE MOVILIDAD INTERNACIONAL

CONOCE NUESTRAS CARRERAS

- Educación de Párvulos
  Acreditada 5 años Agencia Agreditadora de Chile A&C S.A. hasta Mayo 2024
- Pedagogía en Educación Básica*
  Acreditada 4 años Agencia CNA hasta Noviembre 2022
- Pedagogía en Educación Diferencial
  Acreditada 5 años Agencia CNA hasta Enero 2022
- Pedagogía en Educación Física
  Acreditada 3 años Agencia CNA hasta Diciembre 2021
- Pedagogía en Educación Media en Biología y Ciencias Naturales
- Pedagogía en Educación Media en Inglés
- Pedagogía en Educación en Lenguaje y Comunicación
  Acreditada 6 años Agencia CNA hasta Noviembre 2024
- Pedagogía en Educación Media en Matemática
  Acreditada 4 años Agencia CNA hasta Julio 2022

**Mención Lenguaje, Comunicación y Ciencias Sociales, Mención Educación Matemática y Ciencias Naturales, Mención Inglés.*

Facultad de Educación
Universidad Católica de la Santísima Concepción

Comisión Nacional de Acreditación CNA-Chile

5 AÑOS UNIVERSIDAD ACREDITADA *AVANZADA* / MARZO 2021 - MARZO 2026
• GESTIÓN INSTITUCIONAL • DOCENCIA DE PREGRADO • INVESTIGACIÓN • VINCULACIÓN CON EL MEDIO

G9 UNIVERSIDADES PÚBLICAS NO ESTATALES

Conoce más: